

เอกสารแนบ 6
ใบอนุญาตวัดถูระเบิดและยุทธภัณฑ์

- อัตรารับเงินเดือนขั้นต้น (เงินเดือน ๓๕,๕๐๐ บาท)
- จำนวน ๓๗,๕๐๐ บาท (เงินอุดหนุนประจำปี)
- ค่าไฟฟ้า (ค่าไฟฟ้า)

ANFO จำนวน ๖๙,๔๖๖ กิโลกรัม
(พบขณะทำการขุดเจาะบริเวณบ่อเก็บน้ำ)

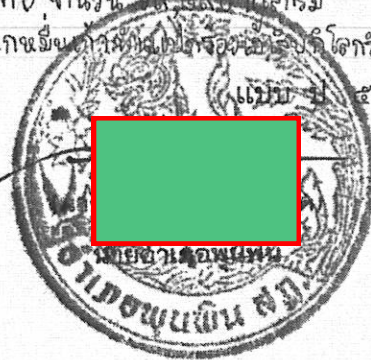

ใบอนุญาต

ให้ ทำ ประกอบ ซ่อมแซม เปลี่ยนลักษณะ

~~หรือ จำหน่าย อาวุธปืน หรือเครื่องกระสุนปืนสำหรับการค้า~~

ให้ ~~ทำ~~ ข้อ ๓ ให้ ~~ส่ง~~ หน้าเข้า คำ

หรือจำหน่ายด้วยประการใดๆ ซึ่งขัดตู่ระเบิด

ให้ ทำ ล้าง นำเข้า หรือค้าซึ่งดอกไม้ไฟ

ให้ ลั่ง นำเข้า หรือค้า ซึ่งสิ่งเทียมอาวุธปืน

ใบอนุญาตที่	๑/๒๕๖๓
สถานที่ออกใบอนุญาต	ที่ว่าการอำเภอพุนพิน
วัน เดือน ปี ที่ออก	๑๓ พฤษภาคม ๒๕๖๓
วัน เดือน ปี ที่สิ้นอายุ	๑๖ พฤษภาคม ๒๕๖๘
ชื่อ อายุ ผู้รับใบอนุญาต	[REDACTED]
เชื้อชาติ สัญชาติ	ไทย-ไทย
ภูมิลำเนา บ้านเลขที่ หมู่ที่ ตำบล อำเภอ จังหวัด	บ้านเลขที่ ๑๔๘/๗๔ ต.ดอนนา ท.ม.บางเคียน อ. เมืองสุราษฎร์ธานี จ. สุราษฎร์ธานี
สถานที่ทำการตั้งอยู่ที่บ้านเลขที่ หมู่ที่ ตำบล อำเภอ จังหวัด	หมู่ที่ ๒ ตำบลท่าสักทอน อำเภอพุนพิน จังหวัดสุราษฎร์ธานี
ค่าธรรมเนียม	

- តំណភ្ជាប់ទៅកាន់គេហទំព័រ (ឧទាហរណ៍ ៤០០ ឧទាហរណ៍)
- តំណភ្ជាប់ តាមទីតាំង (ឧទាហរណ៍ ៤០០ ឧទាហរណ៍)
- តំណភ្ជាប់ តាមទីតាំង (ឧទាហរណ៍ ៤០០ ឧទាហរណ៍)



วิธีการออกแบบอนุญาต

๑. ข้อความนี้เป็นรายการใดที่ไม่อนุญาตให้ขีดฆ่าออก คงไว้แต่รายการที่อนุญาต

๒. ช่อง วัน เดือน ปี ที่สิ้นอายุ ให้ลงตามที่กำหนดไว้ตามกฎหมายหรือคำเตือน
หลังไปอนญาตข้อ ๑

คำเตือน

๔. ได้รับอนุญาต ๕๖ มี ใช้ และงานป้ายวัตถุระเบิด เลขที่ ๐๒๐/๒๕๖๓ (ฉบับที่ ๒) เมทราชน ๒๕๖๓
- ดินระเบิด ชนิดอีเอ็มแอล (ขนาด ๓๕ X ๔๐ มม.) จำนวน ๕๖๐๐ (ห้าพันหกพัน) (เจ็ดพันแปดร้อยสี่สิบห้า)
 - แก๊สไฟฟ้า จำนวน ๖,๒๖๐ ตกก (รวมพื้นที่สำหรับรถบรรทุก)
- ได้รับอนุญาต ตามชนิดและจำนวนที่ขอได้ ดังนี้
- ดินระเบิด ชนิดอีเอ็มแอล (ขนาด ๓๕ X ๔๐ มม.) จำนวน ๕,๒๖๐ จำนวน (สี่พันสามร้อยแปดสิบเจ็ดห้า)
 - แก๊สไฟฟ้า จำนวน ๕๕ ตกก (รวมพื้นที่สำหรับรถบรรทุก)



แบบ ย.ภ.5

ใบอนุญาตมีซิงยุทธภัณฑ์

ฉบับต่ออายุ

ใบอนุญาตเลขที่ 670504003

วันที่ 24 เดือน มิถุนายน พ.ศ. 2567

ใบอนุญาตฉบับนี้ให้ไว้แก่ บริษัท เอส ซี จี 1995 จำกัด

เลขประจำตัวผู้เสียภาษี 0845538000781

ที่อยู่ เลขที่ 200/492 หมู่ที่ 5 ถนนเลียงเมือง ตำบลมะขามเตี้ย อำเภอเมืองสุราษฎร์ธานี จังหวัดสุราษฎร์ธานี 84000

โทรศัพท์ 09 1576 1500

โทรสาร -

E-mail permit@pvs.co.th

โดยมี นางศรียะรินทร์ สุนทรเสวต และ นายคิลป์ชัย สุนทรเสวต

เป็นผู้มีอำนาจทำการแทนนิติบุคคล

เพื่อแสดงว่าเป็นผู้ได้รับอนุญาตให้มีซิงยุทธภัณฑ์ AMMONIUM NITRATE

อันเป็นยุทธภัณฑ์ตามพระราชบัญญัติควบคุมยุทธภัณฑ์ พ.ศ.2530 จำนวน 5,150 กิโลกรัม

(ห้าพันหนึ่งร้อยห้าสิบกิโลกรัม)

เพื่อ ใช้ในการระเบิดหินทำเหมืองบนบก ชนิดแร่หินอุตสาหกรรมชนิดหินปูน (เพื่ออุตสาหกรรมก่อสร้าง)

โดยวิธีเหมืองทาบ ตามประทานบัตรที่ 30296/16101 ลงวันที่ 26 กันยายน 2557

โดยมีสถานที่เก็บยุทธภัณฑ์ตั้งอยู่ที่ คลังเก็บของบริษัท ฯ

หมู่ที่ 2 ตำบลท่าสะท้อน อำเภอพุนพิน จังหวัดสุราษฎร์ธานี 84130

โทรศัพท์ -

โดยผู้รับใบอนุญาตมีซิงยุทธภัณฑ์ต้องปฏิบัติตามเงื่อนไขด้านหลังใบอนุญาต

ใบอนุญาตฉบับนี้ให้ใช้ได้จนถึงวันที่ 20 เดือน มิถุนายน พ.ศ. 2568

พลโท

เจ้ากรม

ศูนย์การอุตสาหกรรมป้องกันประเทศและพลังงานทหาร ทำการแทน
ปลัดกระทรวงกลาโหม

เลขประจำตัวผู้เสียภาษีอากรของหน่วยงานออกใบอนุญาต 0994000011679

เงื่อนไขที่ผู้รับใบอนุญาตมีซึ่งยุทธภัณฑ์ต้องปฏิบัติดังต่อไปนี้

- (1) ผู้รับใบอนุญาตต้องจัดให้มีบัญชีรับจ่ายยุทธภัณฑ์ตามมาตรา 24
- (2) ผู้รับใบอนุญาตจะโอนยุทธภัณฑ์ตามใบอนุญาตฉบับนี้ให้แก่ผู้อื่นไม่ได้ เว้นแต่จะโอนให้แก่ผู้รับใบอนุญาตมีซึ่งยุทธภัณฑ์ตามพระราชบัญญัติควบคุมยุทธภัณฑ์ พ.ศ.2530 หรือผู้ที่ได้รับยกเว้นตามพระราชบัญญัติดังกล่าวให้มียุทธภัณฑ์ได้โดยไม่ต้องมีใบอนุญาต
- (3) ผู้รับใบอนุญาตจะเก็บยุทธภัณฑ์ไว้ในสถานที่อื่นที่มีใช้สถานที่เก็บยุทธภัณฑ์ตามที่กำหนดในใบอนุญาตฉบับนี้ไม่ได้ เว้นแต่จะได้รับอนุญาตเป็นหนังสือจากปลัดกระทรวงกลาโหมก่อน
- (4) ถ้ายุทธภัณฑ์ที่มีไว้ในครอบครองตามใบอนุญาตฉบับนี้หมดสิ้นไปหรือพนักงานเจ้าหน้าที่ตรวจสอบรับรองว่ายุทธภัณฑ์ดังกล่าวได้สิ้นสภาพการเป็นยุทธภัณฑ์ตามพระราชบัญญัติควบคุมยุทธภัณฑ์ พ.ศ.2530 แล้วให้ใบอนุญาตเป็นอันสิ้นอายุ
- (5) ใบอนุญาตฉบับนี้เป็นการต่ออายุใบอนุญาตมีซึ่งยุทธภัณฑ์ ที่ 660503485 ลงวันที่ 21 มิถุนายน 2566



ใบอนุญาตมีสิ่งยุทธภัณฑ์

ฉบับต่ออายุ

ใบอนุญาตเลขที่ 670504004

วันที่ 24 เดือน มิถุนายน พ.ศ. 2567

ใบอนุญาตฉบับนี้ให้ไว้แก่ บริษัท เอส ซี จี 1995 จำกัด

เลขประจำตัวผู้เสียภาษี 0845538000781

ที่อยู่ เลขที่ 200/492 หมู่ที่ 5 ถนนเลี้ยวเมือง ตำบลมะขามเตี้ย อำเภอเมืองสุราษฎร์ธานี จังหวัดสุราษฎร์ธานี 84000

โทรศัพท์ 09 1576 1500

โทรสาร -

E-mail permit@pvs.co.th

โดยมี นางศรีระรินทร์ สุนทรเสวต และ นายศิลป์ชัย สุนทรเสวต

เป็นผู้มีอำนาจทำการแทนนิติบุคคล

เพื่อแสดงว่าเป็นผู้ได้รับอนุญาตให้มีสิ่งยุทธภัณฑ์ วัตถุระเบิดอีมีลชั่น ขนาด 35 x 400 มิลลิเมตร

อันเป็นยุทธภัณฑ์ตามพระราชบัญญัติควบคุมยุทธภัณฑ์ พ.ศ.2530 จำนวน 3,300 นัด (สามพันสามร้อยนัด)

น้ำหนักเท่ากับ 1,501.50 กิโลกรัม (หนึ่งพันห้าร้อยเอ็ดจุดห้าศูนย์กิโลกรัม)

เพื่อ ใช้ในการระเบิดหินทำเหมืองบนบก ชนิดแร่หินอุตสาหกรรมชนิดหินปูน (เพื่ออุตสาหกรรมก่อสร้าง)

โดยวิธีเหมืองทาบ ตามประทานบัตรที่ 30296/16101 ลงวันที่ 26 กันยายน 2557

โดยมีสถานที่เก็บยุทธภัณฑ์ตั้งอยู่ที่ คลังเก็บของบริษัท ฯ

หมู่ที่ 2 ตำบลท่าสะท้อน อำเภอพุนพิน จังหวัดสุราษฎร์ธานี 84130

โทรศัพท์ -

โดยผู้รับใบอนุญาตมีสิ่งยุทธภัณฑ์ต้องปฏิบัติตามเงื่อนไขด้านหลังใบอนุญาต

ใบอนุญาตฉบับนี้ให้ใช้ได้จนถึงวันที่ 20 เดือน มิถุนายน พ.ศ. 2568

พลโท



เจ้ากรมการอุตสาหกรรมทหาร

ศูนย์การอุตสาหกรรมป้องกันประเทศและพลังงานทหาร ทำการแทน

ปลัดกระทรวงกลาโหม

เลขประจำตัวผู้เสียภาษีอากรของหน่วยงานออกใบอนุญาต

0994000011679

เงื่อนไขที่ผู้รับใบอนุญาตมีซึ่งยุทธภัณฑ์ต้องปฏิบัติดังต่อไปนี้

- (1) ผู้รับใบอนุญาตต้องจัดให้มีบัญชีรับจ่ายยุทธภัณฑ์ตามมาตรา 24
- (2) ผู้รับใบอนุญาตจะโอนยุทธภัณฑ์ตามใบอนุญาตฉบับนี้ให้แก่ผู้อื่นไม่ได้ เว้นแต่จะโอนให้แก่ผู้รับใบอนุญาตมีซึ่งยุทธภัณฑ์ตามพระราชบัญญัติควบคุมยุทธภัณฑ์ พ.ศ.2530 หรือผู้ที่ได้รับยกเว้นตามพระราชบัญญัติดังกล่าวให้มียุทธภัณฑ์ได้โดยไม่ต้องมีใบอนุญาต
- (3) ผู้รับใบอนุญาตจะเก็บยุทธภัณฑ์ไว้ในสถานที่อื่นที่มีใช้สถานที่เก็บยุทธภัณฑ์ตามที่กำหนดในใบอนุญาตฉบับนี้ไม่ได้ เว้นแต่จะได้รับอนุญาตเป็นหนังสือจากปลัดกระทรวงกลาโหมก่อน
- (4) ถ้ายุทธภัณฑ์ที่มีไว้ในครอบครองตามใบอนุญาตฉบับนี้หมดสิ้นไปหรือพนักงานเจ้าหน้าที่ตรวจสอบรับรองว่ายุทธภัณฑ์ดังกล่าวได้สิ้นสภาพการเป็นยุทธภัณฑ์ตามพระราชบัญญัติควบคุมยุทธภัณฑ์ พ.ศ.2530 แล้วให้ใบอนุญาตเป็นอันสิ้นอายุ
- (5) ใบอนุญาตฉบับนี้ให้ใช้ร่วมกับใบอนุญาตให้ซื้อ มี ไซ้ ซึ่งวัดกระเบิด (ใบอนุญาตแบบ ป.5) ที่ได้รับอนุญาตจากกระทรวงมหาดไทย
- (6) ใบอนุญาตฉบับนี้เป็นการต่ออายุใบอนุญาตมีซึ่งยุทธภัณฑ์ ที่ 660503486 ลงวันที่ 21 มิถุนายน 2566



ใบอนุญาตมีชึ่งยุทธภัณฑ์

ฉบับต่ออายุ

ใบอนุญาตเลขที่ 670504005

วันที่ 24 เดือน มิถุนายน พ.ศ. 2567

ใบอนุญาตฉบับนี้ให้ไว้แก่ บริษัท เอส ซี จี 1995 จำกัด

เลขประจำตัวผู้เสียภาษี 0845538000781

ที่อยู่ เลขที่ 200/492 หมู่ที่ 5 ถนนเลียบเมือง ตำบลมะขามเตี้ย อำเภอเมืองสุราษฎร์ธานี จังหวัดสุราษฎร์ธานี 84000

โทรศัพท์ 09 1576 1500

โทรสาร -

E-mail permit@pvs.co.th

โดยมี นางศรีระรินทร์ สุนทรเศวต และ นายศิลป์ชัย สุนทรเศวต

เป็นผู้มีอำนาจทำการแทนนิติบุคคล

เพื่อแสดงว่าเป็นผู้ได้รับอนุญาตให้มีชึ่งยุทธภัณฑ์ แก๊บไฟฟ้า

อันเป็นยุทธภัณฑ์ตามพระราชบัญญัติควบคุมยุทธภัณฑ์ พ.ศ.2530 จำนวน 4,000 ดอก (สี่พันดอก)

เพื่อ ใช้ในการกระเปิดหินทำเหมืองบนบก ชนิดแร่หินอุตสาหกรรมชนิดหินปูน (เพื่ออุตสาหกรรมก่อสร้าง)

โดยวิธีเหมืองหอบ ตามประทานบัตรที่ 30296/16101 ลงวันที่ 26 กันยายน 2557

โดยมีสถานที่เก็บยุทธภัณฑ์ตั้งอยู่ที่ คลังเก็บของบริษัท ฯ

หมู่ที่ 2 ตำบลท่าสะท้อน อำเภอพุนพิน จังหวัดสุราษฎร์ธานี 84130

โทรศัพท์ -

โดยผู้รับใบอนุญาตมีชึ่งยุทธภัณฑ์ต้องปฏิบัติตามเงื่อนไขด้านหลังใบอนุญาต

ใบอนุญาตฉบับนี้ให้ใช้ได้จนถึงวันที่ 20 เดือน มิถุนายน พ.ศ. 2568

พลโท

เจ้ากรมการอุตสาหกรรมทหาร

ศูนย์การอุตสาหกรรมป้องกันประเทศและพลังงานทหาร ทำการแทน
ปลัดกระทรวงกลาโหม

เลขประจำตัวผู้เสียภาษีอากรของหน่วยงานออกใบอนุญาต

0994000011679

เงื่อนไขที่ผู้รับใบอนุญาตมีซึ่งยุทธภัณฑ์ต้องปฏิบัติดังต่อไปนี้

- (1) ผู้รับใบอนุญาตต้องจัดให้มีบัญชีรับจ่ายยุทธภัณฑ์ตามมาตรา 24
- (2) ผู้รับใบอนุญาตจะโอนยุทธภัณฑ์ตามใบอนุญาตฉบับนี้ให้แก่ผู้อื่นไม่ได้ เว้นแต่จะโอนให้แก่ผู้รับใบอนุญาตมีซึ่งยุทธภัณฑ์ตามพระราชบัญญัติควบคุมยุทธภัณฑ์ พ.ศ.2530 หรือผู้ที่ได้รับยกเว้นตามพระราชบัญญัตินี้ดังกล่าวให้มียุทธภัณฑ์ได้โดยไม่ต้องมีใบอนุญาต
- (3) ผู้รับใบอนุญาตจะเก็บยุทธภัณฑ์ไว้ในสถานที่อื่นที่มีใช้สถานที่เก็บยุทธภัณฑ์ตามที่กำหนดในใบอนุญาตฉบับนี้ไม่ได้ เว้นแต่จะได้รับอนุญาตเป็นหนังสือจากปลัดกระทรวงกลาโหมก่อน
- (4) ถ้ายุทธภัณฑ์ที่มีไว้ในครอบครองตามใบอนุญาตฉบับนี้หมดสิ้นไปหรือพนักงานเจ้าหน้าที่ตรวจสอบรับรองว่ายุทธภัณฑ์ดังกล่าวได้สิ้นสภาพการเป็นยุทธภัณฑ์ตามพระราชบัญญัติควบคุมยุทธภัณฑ์ พ.ศ.2530 แล้วให้ใบอนุญาตเป็นอันสิ้นอายุ
- (5) ใบอนุญาตฉบับนี้ให้ใช้ร่วมกับใบอนุญาตให้ซื้อ มี ใช้ ซึ่งวัตถุระเบิด (ใบอนุญาตแบบ ป.5) ที่ได้รับอนุญาตจากกระทรวงมหาดไทย
- (6) ใบอนุญาตฉบับนี้เป็นการต่ออายุใบอนุญาตมีซึ่งยุทธภัณฑ์ ที่ 660503487 ลงวันที่ 21 มิถุนายน 2566



ใบอนุญาตมิชึ่งยุทธภัณฑ์

ฉบับต่ออายุ

ใบอนุญาตเลขที่ 670504010

วันที่ 24 เดือน มิถุนายน พ.ศ. 2567

ใบอนุญาตฉบับนี้ให้ไว้แก่ บริษัท เอส ซี จี 1995 จำกัด

เลขประจำตัวผู้เสียภาษี 0845538000781

ที่อยู่ เลขที่ 200/492 หมู่ที่ 5 ถนนเลี้ยวเมือง ตำบลมะขามเตี้ย อำเภอเมืองสุราษฎร์ธานี จังหวัดสุราษฎร์ธานี 84000

โทรศัพท์ 09 1576 1500

โทรสาร -

E-mail permit@pvs.co.th

โดยมี นางศรีระรินทร์ สุนทรเศวต และ นายศิลป์ชัย สุนทรเศวต

เป็นผู้มีอำนาจทำการแทนนิติบุคคล

เพื่อแสดงว่าเป็นผู้ได้รับอนุญาตให้มีซึ่งยุทธภัณฑ์ แก๊บไฟฟ้า

อันเป็นยุทธภัณฑ์ตามพระราชบัญญัติควบคุมยุทธภัณฑ์ พ.ศ.2530 จำนวน 2,096 ดอก (สองพันเก้าสิบหกดอก)

เพื่อ ใช้ในการกระเบิดหินทำเหมืองบนบก ชนิดแร่หินอุตสาหกรรมชนิดหินปูน (เพื่ออุตสาหกรรมก่อสร้าง)

โดยวิธีเหมืองทาบ ตามประทานบัตรที่ 30296/16101 ลงวันที่ 26 กันยายน 2557

โดยมีสถานที่เก็บยุทธภัณฑ์ตั้งอยู่ที่ คลังเก็บของบริษัท ฯ

หมู่ที่ 2 ตำบลท่าสะท้อน อำเภอพุนพิน จังหวัดสุราษฎร์ธานี 84130

โทรศัพท์ -

โดยผู้รับใบอนุญาตมิชึ่งยุทธภัณฑ์ต้องปฏิบัติตามเงื่อนไขด้านหลังใบอนุญาต

ใบอนุญาตฉบับนี้ให้ใช้ได้จนถึงวันที่ 18 เดือน กรกฎาคม พ.ศ. 2568

พลโท

เจ้ากรมการอุตสาหกรรมทหาร

ศูนย์การอุตสาหกรรมป้องกันประเทศและพลังงานทหาร ทำการแทน
ปลัดกระทรวงกลาโหม

เลขประจำตัวผู้เสียภาษีอากรของหน่วยงานออกใบอนุญาต 0994000011679

เงื่อนไขที่ผู้รับใบอนุญาตมีซึ่งยุทธภัณฑ์ต้องปฏิบัติตามต่อไปนี้

- (1) ผู้รับใบอนุญาตต้องจัดให้มีบัญชีรับจ่ายยุทธภัณฑ์ตามมาตรา 24
- (2) ผู้รับใบอนุญาตจะโอนยุทธภัณฑ์ตามใบอนุญาตฉบับนี้ให้แก่ผู้อื่นไม่ได้ เว้นแต่จะโอนให้แก่ผู้รับใบอนุญาตมีซึ่งยุทธภัณฑ์ตามพระราชบัญญัติควบคุมยุทธภัณฑ์ พ.ศ.2530 หรือผู้ที่ได้รับยกเว้นตามพระราชบัญญัตินี้ดังกล่าวให้มียุทธภัณฑ์ได้โดยไม่ต้องมีใบอนุญาต
- (3) ผู้รับใบอนุญาตจะเก็บยุทธภัณฑ์ไว้ในสถานที่อื่นที่มีใช้สถานที่เก็บยุทธภัณฑ์ตามที่กำหนดในใบอนุญาตฉบับนี้ไม่ได้ เว้นแต่จะได้รับอนุญาตเป็นหนังสือจากปลัดกระทรวงกลาโหมก่อน
- (4) ถ้ายุทธภัณฑ์ที่มีไว้ในครอบครองตามใบอนุญาตฉบับนี้หมดสิ้นไปหรือพนักงานเจ้าหน้าที่ตรวจสอบรับรองว่ายุทธภัณฑ์ดังกล่าวได้สิ้นสภาพการเป็นยุทธภัณฑ์ตามพระราชบัญญัติควบคุมยุทธภัณฑ์ พ.ศ.2530 แล้วให้ใบอนุญาตเป็นอันสิ้นอายุ
- (5) ใบอนุญาตฉบับนี้ให้ใช้ร่วมกับใบอนุญาตให้ซื้อ มี ใช้ ซึ่งวัตถุระเบิด (ใบอนุญาตแบบ ป.5) ที่ได้รับอนุญาตจากกระทรวงมหาดไทย
- (6) ใบอนุญาตฉบับนี้เป็นการต่ออายุใบอนุญาตมีซึ่งยุทธภัณฑ์ ฉบับต่ออายุ ที่ 660504670
ลงวันที่ 18 กรกฎาคม 2566



หนังสืออนุญาตให้ย้ายวัดสระเบ็ด

เลขที่ ๑๒๑ /๒๕๖๗

กระทรวงมหาดไทย

วันที่ ๑๗ เดือน เมษายน พ.ศ. ๒๕๖๗

ด้วยบริษัท เอส ซี จี 1995 จำกัด โดยนายศิลป์ชัย สุนทรเศวต และนางศรียะรินทร์ สุนทรเศวต มีความจำเป็นต้องย้ายวัดสระเบ็ดที่ได้รับอนุญาตให้ซื้อ มี และใช้ เพื่อใช้ในกิจการระเบิดหินทำเหมืองบนบก ชนิดแร่หินอุตสาหกรรมชนิดหินปูน (เพื่ออุตสาหกรรมก่อสร้าง) โดยวิธีเหมืองหาบ ณ ตำบลท่าสะท้อน อำเภอพุนพิน จังหวัดสุราษฎร์ธานี ตามประทานบัตรที่ ๓๐๒๙๖/๑๖๑๐๑ นับแต่วันที่ ๒๖ กันยายน ๒๕๕๗ สิ้นอายุวันที่ ๒๕ กันยายน ๒๕๖๗ ตามชนิดและจำนวน ดังนี้

- ดินระเบิด (ชนิดอิมัลชัน) ขนาด ๓๕ X ๔๐๐ มิลลิเมตร

๗,๘๔๐ นัด

(เจ็ดพันแปดร้อยสี่สิบนัด)

- แก๊ปไฟฟ้า

๖,๒๖๐ ดอก

(หกพันสองร้อยหกสิบดอก)

โดยอนุมัติของเจ้าพนักงาน ซึ่งรัฐมนตรีว่าการกระทรวงมหาดไทยแต่งตั้งตามมาตรา ๔๓ แห่งพระราชบัญญัติอาวุธปืน เครื่องกระสุนปืน วัดสระเบ็ด ดอกไม้เพลิง และสิ่งเทียมอาวุธปืน พ.ศ. ๒๔๙๐ และประกาศกระทรวงมหาดไทย ลงวันที่ ๔ มกราคม พ.ศ. ๒๕๔๘ ปลัดกระทรวงมหาดไทยออกหนังสืออนุญาตฉบับนี้ ให้บริษัท เอส ซี จี 1995 จำกัด โดยนายศิลป์ชัย สุนทรเศวต และนางศรียะรินทร์ สุนทรเศวต ย้ายวัดสระเบ็ดจาก สถานที่เก็บวัดสระเบ็ดของผู้ประกอบการ ซึ่งได้รับอนุญาตให้ค้าวัดสระเบ็ดที่จังหวัดสระบุรี ไปยังสถานที่เก็บ วัดสระเบ็ดตั้งอยู่ ณ ตำบลท่าสะท้อน อำเภอพุนพิน จังหวัดสุราษฎร์ธานี ตามชนิดและจำนวนที่ได้รับอนุญาต ให้ซื้อ มี และใช้วัดสระเบ็ดดังกล่าว

ทั้งนี้ ให้ผู้ได้รับอนุญาตปฏิบัติตามเงื่อนไขที่กำหนดไว้หลังหนังสืออนุญาตโดยเคร่งครัด

ลงชื่อ

อนุญาต

รองปลัด

น

เงื่อนไขการอนุญาตให้ย้ายวัดพระเปิด

ข้อ ๑ หนังสืออนุญาตนี้มีอายุใช้ได้หนึ่งปีนับแต่วันที่ได้รับใบอนุญาตจากนายทะเบียนท้องที่ ให้ซื้อ มี ใช้ หรือส่ง นำเข้าหรือจำหน่ายด้วยประการใดๆ ซึ่งวัดพระเปิด แล้วแต่กรณี

ข้อ ๒ หนังสืออนุญาตนี้ใช้ได้เฉพาะตัวผู้รับอนุญาตและให้ทำการย้ายวัดพระเปิดได้เฉพาะภายในบริเวณเขตท้องที่ซึ่งระบุไว้เท่านั้น

ข้อ ๓ ห้ามมิให้ย้ายวัดพระเปิดก่อนที่นายทะเบียนท้องที่หรือผู้ได้รับมอบหมายจะได้ตรวจนับถูกต้องแล้ว

ข้อ ๔ หีบห่อที่บรรจุและยานพาหนะที่ใช้ในการขนย้ายวัดพระเปิด ต้องมีความมั่นคง แข็งแรง ปลอดภัย และห้ามมิให้ขนย้ายดินระเบิดและเก็บในยานพาหนะเดียวกัน

ข้อ ๕ ผู้รับอนุญาตจะต้องวางมาตรการป้องกันเกี่ยวกับการย้ายวัดพระเปิดจากสถานที่ต้นทางถึงปลายทางให้ปลอดภัย มิให้เกิดการสูญหาย หากมีการสูญหายเกิดขึ้น จะพิจารณาไปในทางไม่อนุญาตอีกต่อไป เว้นแต่เป็นเหตุสุดวิสัย โดยให้มียานพาหนะควบคุมขบวนลำเลียงเพิ่มเติมนอกเหนือจากยานพาหนะที่บรรทุกวัดพระเปิด และให้มีผู้ควบคุมขบวนลำเลียงอย่างน้อย ๑ คน

ข้อ ๖ เมื่อยานพาหนะที่ขนย้ายวัดพระเปิดไปถึงสถานที่ปลายทาง ให้ผู้รับอนุญาตรายงานให้นายทะเบียนท้องที่ทราบเพื่อทำการตรวจนับจำนวนวัดพระเปิดภายในยี่สิบสี่ชั่วโมง และห้ามมิให้นำวัดพระเปิดดังกล่าวไปเก็บหรือใช้จนกว่านายทะเบียนท้องที่หรือผู้ได้รับมอบหมายนั้นจะได้ตรวจนับจำนวนถูกต้องแล้ว

ข้อ ๗ ผู้รับอนุญาตหรือเจ้าของยานพาหนะที่ใช้ในการขนย้ายวัดพระเปิด ต้องจัดให้มีประกันความเสียหายซึ่งคุ้มครองถึงบุคคลที่สามด้วย

ข้อ ๘ ยานพาหนะที่ใช้ในการขนย้ายวัดพระเปิดต้องจดทะเบียนเป็นรถบรรทุกวัสดุอันตรายตามกฎหมายว่าด้วยการขนส่งทางบก และห้ามมิให้ใช้รถพ่วงโดยเด็ดขาด

ข้อ ๙ เส้นทางและเวลาทำการขนย้ายวัดพระเปิด ให้หลีกเลี่ยงการใช้เส้นทางที่เป็นย่านชุมชน และในเวลาทำการจราจรคับคั่ง

เอกสารแนบ 7
รายงานการดำเนินงานบริหารจัดการกองทุน
สำหรับโครงการเหมืองแร่

รายงานแผนและผลการดำเนินงานบริหารจัดการกองทุน
โครงการเหมืองแร่หินปูนเพื่ออุตสาหกรรมก่อสร้าง
ประทานบัตรที่ 30296/16101 รวมแผนผังโครงการเดียวกับ
ประทานบัตรที่ 30178/15387

ประจำปี 2566



บริษัท เอส ซี จี 1995 จำกัด

ที่ตั้งประทานบัตร

ตำบลท่าสะท้อน อำเภอพนมทอน จังหวัดสุราษฎร์ธานี



☐ ก่อนเปิดการทำเหมือง
☒ ครั้งที่ 9 / 2566

รายงานแผนและผลการดำเนินงานบริหารจัดการกองทุน สำหรับโครงการเหมืองแร่

1. ข้อมูลประทานบัตร

ชื่อผู้ถือประทานบัตร บริษัท เอส ซี จี 1995 จำกัด เลขที่ /
.....
- ชนิดแร่ ประทานบัตรที่ 30296/16101 รวมแผนผังโครงการเดียวกับประทานบัตรที่ 30178/15387 ชนิด หินปูน
ที่ตั้งประทานบัตร ตำบล ท่าสะท้อน อำเภอ พุนพิน จังหวัด สุราษฎร์ธานี
อายุประทานบัตร 10 ปี เริ่มตั้งแต่วันที่ 26 กันยายน 2557 ถึงวันที่ 25 กันยายน 2567
สถานภาพปัจจุบัน ☐ ขอเปิดการทำเหมือง ☒ เปิดการ ☐ หยุดการ ☐ ขอต้ออายุ
สถานที่ติดต่อ 200/492 ม.5 ถ.เลียงเมือง ต.มะขามเตี้ย อ.เมืองสุราษฎร์ธานี จ.สุราษฎร์ธานี 84000
โทรศัพท์ 077-295170 โทรสาร 077-295171 E-mail dliiii3579@gmail.com

2. เงื่อนไขการจัดตั้งกองทุน

- ☒ จัดตั้งกองทุนตามมาตรการป้องกันและแก้ไขผลกระทบสิ่งแวดล้อม
- ☐ เงื่อนไขแบบท้ายประทานบัตร เพิ่มเติม กรณี..... เมื่อ.....
กองทุน..... วงเงิน บาท
เงื่อนไข.....
กองทุน..... วงเงิน บาท
เงื่อนไข.....
กองทุน..... วงเงิน บาท
เงื่อนไข.....
กองทุน..... วงเงิน บาท
เงื่อนไข.....

3. ผลการดำเนินงาน

3.1 คณะกรรมการมวลชนสัมพันธ์

- ☒ ดำเนินการจัดตั้งคณะกรรมการมวลชนสัมพันธ์ (มีรายชื่อ อำนาจหน้าที่ ดังเอกสารแนบ 1)
- ☒ จัดทำระเบียบว่าด้วยการบริหารจัดการกองทุน (ดังเอกสารแนบ 2)
- ☐ ยังไม่ได้จัดตั้ง/จัดทำระเบียบ เหตุผล

3.2 การประชุมคณะกรรมการมวลชนสัมพันธ์

- ☒ ดำเนินการแล้ว ประชุมครั้งที่ 1/2566 (ตามรายงานการประชุม ดังเอกสารแนบ 3)
- ☐ ยังไม่ได้ดำเนินการ เหตุผล

3.3 การนำเงินเข้าบัญชีกองทุน

☒ ดำเนินการแล้ว (แสดงสำเนาสมุดบัญชีธนาคาร ดังเอกสารแนบ 4)

- 1) กองทุน เฝ้าระวังสุขภาพ
ธนาคาร กรุงไทย สาขา ถนนศรีวิชัย
อัตราการผลิตแร่..... เมตริกตัน จำนวนเงิน 200,000 บาท
- 2) กองทุน พัฒนาหมู่บ้านรอบพื้นที่การทำเหมืองแร่
ธนาคาร กรุงไทย สาขา ถนนศรีวิชัย จำนวนเงิน 500,000 บาท
อัตราการผลิตแร่..... เมตริกตัน จำนวนเงิน บาท
- 3) กองทุน ฟื้นฟูพื้นที่การทำเหมืองแร่
ธนาคาร กรุงไทย สาขา ถนนศรีวิชัย จำนวนเงิน 100,000 บาท
อัตราการผลิตแร่..... เมตริกตัน จำนวนเงิน บาท
- 4) กองทุน
ธนาคาร สาขา จำนวนเงิน บาท
อัตราการผลิตแร่..... เมตริกตัน จำนวนเงิน บาท
- ☐ ยังไม่ได้เปิดบัญชี/นำเงินเข้าบัญชี เหตุผล

3.4 รายงานผลการดำเนินงานตามแผนงาน (รายละเอียด และภาพถ่ายการจัดกิจกรรมดังเอกสารแนบ 5)

- 1) กิจกรรม ตรวจสอบสุขภาพประจำปี 2566, สนับสนุนหินอุตสาหกรรมในพื้นที่ชุมชน และกิจกรรมทั่วไป
วันที่ 26 เดือน ธันวาคม พ.ศ. 2565 สถานที่ โรงพยาบาลส่งเสริมสุขภาพตำบลท่าสะท้อน
ผู้เข้าร่วมโครงการ 29 คน ครอบคลุม จำนวน 2 หมู่บ้าน
ได้แก่ หมู่ที่ 1 บ้านนาคือ หมู่ที่ 2 บ้านบ่อกรัง
- 2) งบประมาณในการดำเนินงาน 368,636 บาท (รายละเอียดค่าใช้จ่าย ตามเอกสารแนบ 6)

3.5 แผนการดำเนินงานในปีต่อไป (รายละเอียด ดังเอกสารแนบ 7)

กิจกรรม ตรวจสอบสุขภาพประจำปี 2567 สนับสนุนกิจกรรมพัฒนาพื้นที่ในชุมชน ปรับปรุงถนนเส้นทาง
งบประมาณ ประเมินค่าใช้จ่ายไม่ได้

(.....)
.....เจ้าหน้าที่.....
ผู้รายงาน

เอกสารแนบ 1

คำสั่งแต่งตั้งคณะกรรมการมวลงสนสัมพันธ์
โครงการเหมืองแร่หินปูนเพื่ออุตสาหกรรมก่อสร้าง
บริษัท เอส ซี จี 1995 จำกัด
อำเภอพุนพิน จังหวัดสุราษฎร์ธานี

คำสั่งแต่งตั้งคณะกรรมการมวลชนสัมพันธ์

คำสั่งที่ 1/2557

เรื่อง แต่งตั้งคณะกรรมการมวลชนสัมพันธ์

ด้วยบริษัท เอส ซี จี 1995 จำกัด ผู้ถือประทานบัตรที่ 30296/16101 ร่วมแผนผังโครงการเดียวกันกับ
ประทานบัตรที่ 30178/15387 โครงการเหมืองแร่หินปูนเพื่ออุตสาหกรรมก่อสร้าง อ.พุนพิน จ.สุราษฎร์ธานี ต้อง
ดำเนินการตามเงื่อนไขมาตรการป้องกันและแก้ไขผลกระทบสิ่งแวดล้อม ของสำนักงานนโยบายและแผน
ทรัพยากรธรรมชาติและสิ่งแวดล้อม โดยดำเนินการให้สอดคล้องตามประกาศกรมอุตสาหกรรมพื้นฐานและการเหมือง
แร่ เรื่องแนวทางการบริหารจัดการกองทุนพัฒนาหมู่บ้านรอบพื้นที่การทำเหมืองแร่ และบริหารจัดการกองทุนเฝ้า
ระวังสุขภาพ

เพื่อให้ดำเนินการ โครงการเหมืองแร่หินปูนเพื่ออุตสาหกรรมก่อสร้าง ทางบริษัทฯ จึงขอแต่งตั้ง
คณะกรรมการมวลชนสัมพันธ์ ซึ่งประกอบด้วย

1. ผู้แทน องค์การบริหารส่วนตำบลท่าสะท้อน
2. ผู้แทน โรงพยาบาลส่งเสริมสุขภาพตำบลท่าสะท้อน
3. ผู้แทน โรงเรียนท่าสะท้อนวิทยา
4. ผู้แทน กำนันตำบลท่าสะท้อน
5. ผู้แทน อุตสาหกรรมจังหวัดสุราษฎร์ธานี
6. ผู้แทน บริษัท เอส ซี จี 1995 จำกัด

ให้คณะกรรมการมีอำนาจหน้าที่และความรับผิดชอบ ดังต่อไปนี้

1. พิจารณาให้ความเห็นชอบระเบียบคณะกรรมการมวลชนสัมพันธ์ โครงการเหมืองแร่หินปูนเพื่อ
อุตสาหกรรมก่อสร้าง บริษัท เอส ซี จี 1995 จำกัด อำเภอพุนพิน จังหวัดสุราษฎร์ธานี รวมทั้งการ
แต่งตั้งผู้มีอำนาจลงนามเบิกจ่ายงบประมาณกองทุนพัฒนาหมู่บ้านรอบพื้นที่การทำเหมืองและกองทุน
เฝ้าระวังสุขภาพ
2. พิจารณาให้ความเห็นชอบแผนงานการดำเนินกิจกรรมหรือโครงการพัฒนาหมู่บ้านรอบพื้นที่การทำ
เหมืองและการเบิกจ่ายงบประมาณจากกองทุนตามประกาศกรมอุตสาหกรรมพื้นฐานและการเหมืองแร่
3. พิจารณาให้ความเห็นชอบแผนงานการดำเนินกิจกรรมหรือโครงการเฝ้าระวังสุขภาพประชาชนบริเวณ
รอบพื้นที่การทำเหมืองแร่หินปูน ตามประกาศกรมอุตสาหกรรมพื้นฐานและการเหมืองแร่
4. ทราบแผนและผลการดำเนินงานกองทุนฟื้นฟูพื้นที่จากการทำเหมืองแร่หินปูน

5. ประชาสัมพันธ์ข้อมูลโครงการพร้อมทั้งตรวจสอบข้อร้องเรียนชุมชนว่าได้รับผลกระทบจากการประกอบกิจกรรมโครงการเหมืองแร่หินปูนเพื่ออุตสาหกรรมก่อสร้าง
6. ดำเนินการอื่นๆ ตามที่ได้รับมอบหมาย

ทั้งนี้ มีผลตั้งแต่วันที่ 10 ธันวาคม 2557 เป็นต้นไป



บริษัท เอส ซี จี 1995 จำกัด



(นายศิลป์ชัย สุนทรเสวต, นางสาวมัสนธิ์ สุนทรเสวต)

กรรมการผู้จัดการ

เอกสารแนบ 2

ระเบียบการบริหารกองทุนเฝ้าระวังสุขภาพ

ระเบียบการบริหารกองทุนพัฒนารอบพื้นที่การทำเหมืองแร่

โครงการเหมืองแร่หินปูนเพื่ออุตสาหกรรมก่อสร้าง

บริษัท เอส ซี จี 1995 จำกัด

อำเภอพุนพิน จังหวัดสุราษฎร์ธานี

ระเบียบการบริหารกองทุนเฝ้าระวังสุขภาพ โครงการเมืองหินปูนเพื่ออุตสาหกรรมก่อสร้าง
บริษัท เอส ซี จี 1995 จำกัด

กองทุนเฝ้าระวังสุขภาพ เมืองแร่หินปูนเพื่ออุตสาหกรรมก่อสร้าง บริษัท เอส ซี จี 1995 จำกัดตั้งขึ้นตาม
เงื่อนไขในรายงานวิเคราะห์ผลกระทบสิ่งแวดล้อม โครงการเมืองแร่หินปูนเพื่ออุตสาหกรรมสร้าง ประทานบัตรที่
30296/16101 รวมแผนผังโครงการเดียวกับ ประทานบัตรที่ 30178/15หินปูนเพื่ออุตสาหกรรมก่อสร้าง อำเภอ
พุนพิน จังหวัดสุราษฎร์ธานี ที่ได้รับความเห็นชอบจากคณะกรรมการชำนาญงานการพิจารณารายงานการ
วิเคราะห์ผลกระทบ สิ่งแวดล้อมด้านเมืองแร่

หมวดที่ 1
ชื่อและสำนักงานที่ตั้ง

ข้อที่ 1 กองทุนนี้มีชื่อว่า "กองทุนเฝ้าระวังสุขภาพ"

ข้อที่ 2 สำนักงานกองทุนฯ ตั้งอยู่ที่ บริษัท เอส ซี จี 1995 จำกัด

200/492 ม.5 ถ.เลี้ยวเมือง ต.มะขามเตี้ย อ.เมือง จ.สุราษฎร์ธานี 84000

ข้อที่ 3 ข้อบังคับนี้ใช้บังคับตั้งแต่วันที่ 20 ตุลาคม 2557 เป็นต้นไป

ข้อที่ 4 ในระเบียบการบริหารกองทุนนี้

กองทุนฯ หมายถึง กองทุนเฝ้าระวังสุขภาพ

คณะกรรมการกองทุนฯ หมายถึง คณะกรรมการมวลชนสัมพันธ์โครงการเมืองแร่หินปูน

เพื่ออุตสาหกรรมก่อสร้าง บริษัท เอส ซี จี 1995 จำกัด อำเภอพุนพิน จังหวัดสุราษฎร์ธานี

หมวดที่ 2
วัตถุประสงค์ของกองทุนฯ

ข้อที่ 5 วัตถุประสงค์ของกองทุน

เพื่อเป็นค่าใช้จ่ายสำหรับการดำเนินกิจกรรมการเฝ้าระวังสุขภาพอนามัยหรือการตรวจสุขภาพของ

ประชาชนรวมทั้งสนับสนุนกิจกรรมหรือที่เกี่ยวข้องกับสาธารณสุขชุมชนที่ตั้งอยู่ใกล้เคียงพื้นที่โครงการครอบคลุม

พื้นที่รัศมี 1 ถึง 3 กิโลเมตร ทั้งนี้ การบริหารจัดการกองทุนให้เป็นไปตามระเบียบหรือแนวทางปฏิบัติที่กรม

อุตสาหกรรมพื้นฐานและการเหมืองแร่ (กพร.) กำหนด

หมวดที่ 3

กองทุนฯ ทรัพย์สิน การได้มาซึ่งทรัพย์สิน และรูปแบบการใช้

ข้อที่ 6 การนำเงินเข้ากองทุน

6.1 ให้นำเงินเข้ากองทุนฯ ในเดือนแรกหลังจากได้รับหนังสืออนุญาตประทานบัตร
บัญชีกองทุนซื้อ (กองทุนเผื่อระวังสุขภาพ

6.2 ในช่วงปี 2 ถึงสิ้นอายุประทานบัตร หรือปีที่เว้นประทานบัตรให้นำเงินเข้ากองทุน

ข้อที่ 7 การบริหารกองทุน

ให้คณะกรรมการมวลชนสัมพันธ์ โครงการเหมืองแร่หินปูนเพื่ออุตสาหกรรมก่อสร้าง เป็นผู้บริหารจัดการ
กองทุน โดยทำหน้าที่พิจารณาแผนงานการเผื่อระวังสุขภาพหรือการตรวจสอบสุขภาพประชาชนโดยรอบพื้นที่โครงการ
รวมทั้งการบริหารจัดการเงินกองทุน และการกำกับดูแลกิจกรรมกองทุนฯ ให้เป็นไปตามแผนงานที่กำหนด

หมวดที่ 4

คณะกรรมการกองทุน

ข้อที่ 8 คณะกรรมการกองทุนฯ ประกอบด้วย

8.1 คณะที่ปรึกษาคณะกรรมการมวลชนสัมพันธ์ โครงการเหมืองแร่หินปูนเพื่ออุตสาหกรรม
ก่อสร้าง บริษัท เอส ซี จี 1995 จำกัด อ.พุนพิน จ.สุราษฎร์ธานี

1. ผู้อำนวยการโรงพยาบาลส่งเสริมสุขภาพตำบลท่าสะท้อน
2. ผู้อำนวยการโรงเรียนท่าสะท้อนวิทยา
3. กำนันตำบลท่าสะท้อน
4. ตัวแทนอุตสาหกรรมจังหวัดสุราษฎร์ธานี
5. ตัวแทนบริษัท เอส ซี จี 1995 จำกัด

8.2 คณะกรรมการมวลชนสัมพันธ์ โครงการเหมืองแร่หินปูนเพื่ออุตสาหกรรมก่อสร้าง บริษัท เอส ซี จี
1995 จำกัด

- | | |
|--|---------|
| 1. ตัวแทนฝ่ายบริหารวางแผนบริษัท เอส ซี จี 1995 จำกัด | ประธาน |
| 2. กำนันตำบลท่าสะท้อน | กรรมการ |
| 3. ผู้ใหญ่บ้านหมู่ 1 | กรรมการ |
| 4. ผู้แทน ส.อบต.หมู่ 1 | กรรมการ |
| 5. ผู้แทน ส.อบต.หมู่ 2 | กรรมการ |

- | | |
|--|---------|
| 6. ผู้แทน โรงพยาบาลส่งเสริมสุขภาพตำบลท่าสะท้อน | กรรมการ |
| 7. ผู้แทน โรงเรียนท่าสะท้อนวิทยา | กรรมการ |
| 8. ผู้แทน อุตสาหกรรมจังหวัดสุราษฎร์ธานี | กรรมการ |

หมวดที่ 5

อำนาจหน้าที่ของคณะกรรมการกองทุนฯ

ข้อที่ 9 คณะกรรมการกองทุนฯ มีอำนาจหน้าที่และความรับผิดชอบ ดังต่อไปนี้

9.1 พิจารณาให้ความเห็นชอบแผนงานที่เกี่ยวข้องกับกิจกรรมหรือโครงการเฝ้าระวังสุขภาพประชาชนและการเบิกจ่ายงบประมาณจากกองทุนเฝ้าระวังสุขภาพของโครงการ ตามแนวทางการบริหารจัดการกองทุนเฝ้าระวังสุขภาพ สำหรับโครงการเมืองแร่ของกรมอุตสาหกรรมพื้นฐานและการเหมืองแร่

9.2 ตรวจสอบและให้ข้อคิดเห็นผลการดำเนินงานของกองทุนเฝ้าระวังสุขภาพก่อนนำเสนอผลการดำเนินงานให้หน่วยงานที่เกี่ยวข้องทราบ

9.3 ตรวจสอบและพิจารณาแก้ไขปัญหาประชาชนร้องเรียนว่าได้รับผลกระทบจากการประกอบกิจการโครงการเมืองแร่หินปูนเพื่ออุตสาหกรรมก่อสร้าง ของบริษัท เอส ซี จี 1995 จำกัด อ.พุนพิน จ.สุราษฎร์ธานี

9.4 พิจารณาให้ความเห็นชอบระเบียบคณะกรรมการมวลชนสัมพันธ์ เพื่อเป็นกรอบการดำเนินงานของคณะกรรมการ รวมทั้งการแต่งตั้งผู้มีอำนาจลงนามเบิกจ่ายงบประมาณกองทุนเฝ้าระวังสุขภาพ

9.5 ดำเนินงานของคณะกรรมการ

หมวดที่ 6

การประชุมของคณะกรรมการกองทุนฯ

ข้อ 10 คณะกรรมการกองทุนฯ จะต้องจัดให้มีการประชุมอย่างน้อย 2 ครั้งต่อปี และต้องมีกรรมการกองทุนฯ เข้าร่วมประชุมอย่างน้อยกึ่งหนึ่งของจำนวนกรรมการทั้งหมด จึงถือว่าครบองค์ประชุม

ข้อ 11 ในการประชุมคณะกรรมการกองทุนฯ ประธานคณะกรรมการกองทุนฯ มีอำนาจเชิญบุคคลที่เห็นสมควร เข้าร่วมประชุมเป็นครั้งคราวได้ เพื่อให้ข้อมูลและข้อเสนอแนะต่าง ๆ

ข้อ 12 มติเรื่องต่าง ๆ ของที่ประชุมคณะกรรมการกองทุนฯ ให้ถือเสียงข้างมากของที่ประชุมคณะกรรมการกองทุนฯ

หมวดที่ 7

การเงิน

ข้อ 13 การเก็บรักษาเงินของกองทุนฯ ให้เปิดบัญชีเงินฝากไว้กับธนาคารหรือสถาบันการเงินที่มีสำนักงานสาขาทั้งอยู่ในเขตพื้นที่จังหวัดสุราษฎร์ธานี

ข้อ 14 คณะกรรมการกองทุนฯ ซึ่งได้รับการแต่งตั้งตามมติที่ประชุม 2 ใน 3 เป็นผู้มีอำนาจอนุมัติการเบิกจ่ายตามแผนงาน และงบประมาณที่ได้รับอนุมัติจากคณะกรรมการกองทุนฯ แต่ 2 ใน 3 ของกรรมการที่อนุมัติแต่ละครั้งต้องมีตัวแทน เป็นผู้ร่วมลงนาม

ข้อ 15 หากมีเหตุขัดข้องในการเบิกจ่าย ให้คณะกรรมการกองทุนฯ พิจารณา โดยให้ถือเสียงข้างมากของมติที่ประชุมคณะกรรมการกองทุนฯ

หมวดที่ 8

การแก้ไขเพิ่มเติมข้อบังคับ

ข้อ 16 การแก้ไขเพิ่มเติมระเบียบการบริหารกองทุนฯ จะกระทำได้โดยมติที่ประชุมคณะกรรมการกองทุนฯ ซึ่งต้องมีกรรมการกองทุนฯ เข้าร่วมประชุมไม่น้อยกว่า 3 ใน 4 ของจำนวนกรรมการกองทุนฯ ทั้งหมด และมีมติให้แก้ไขหรือเพิ่มเติมข้อบังคับด้วยคะแนนเสียงไม่น้อยกว่า 3 ใน 4 ของจำนวนกรรมการที่เข้าร่วม

หมวดที่ 9

การเลิกกองทุนฯ

ข้อ 17 กองทุนฯ จะเลิกได้ก็ต่อเมื่อหยุดการทำเหมืองฯ หรือสิ้นอายุประทานบัตรของ บริษัท เอส ซี จี 1995 จำกัด

ข้อ 18 เงินกองทุนฯ ที่เหลือหลังจากได้ชำระบัญชีเป็นที่เรียบร้อยแล้ว ให้คณะกรรมการกองทุนฯ พิจารณาความเหมาะสมในการนำเงินดังกล่าวมาใช้ประโยชน์แก่ชุมชนในพื้นที่ตำบลท่าสะท้อนต่อไป

ระเบียบการบริหารจัดการกองทุนพัฒนาชุมชนรอบพื้นที่เหมืองแร่

บริษัท เอส ซี จี 1995 จำกัด

1. คำนิยาม

กองทุนพัฒนาชุมชนรอบพื้นที่เหมืองแร่ หมายถึง เงินที่ผู้ถือประทานบัตรหรือผู้รับช่วงการทำเหมืองจัดเก็บเข้ากองทุนตามจำนวน และเวลาที่กำหนดไว้ในมาตรการป้องกัน และแก้ไข ผลกระทบสิ่งแวดล้อม หรือเงื่อนไขแบบท้ายการอนุญาตประทานบัตรเพื่อเป็นค่าใช้จ่าย สำหรับการดำเนินกิจกรรมการพัฒนาสาธารณประโยชน์ การศึกษา ประเพณี และวัฒนธรรมของชุมชน โดยรอบพื้นที่ประทานบัตรและพื้นที่ ที่เกี่ยวข้องกับประทานบัตร ซึ่งตามมาตราฯ ได้กำหนดชื่อต่าง ๆ กัน เช่น กองทุนหมู่บ้านรอบพื้นที่เหมืองแร่ กองทุนพัฒนาชุมชนรอบพื้นที่เหมืองแร่ กองทุนพัฒนาชุมชน และกองทุนมวลชนสัมพันธ์ เป็นต้น

2. วัตถุประสงค์

เพื่อเป็นค่าใช้จ่ายในการดำเนินกิจกรรมเกี่ยวกับการพัฒนา หมู่บ้านรอบพื้นที่ประทานบัตร และพื้นที่ที่เกี่ยวข้องกับประทานบัตร

3. แนวทางการดำเนินงานด้านกองทุน

3.1 เดือนแรก ภายหลังการ ได้รับอนุญาต ประทานบัตร หรือต่ออายุ ก่อนเปิดการทำเหมือง

3.1.1 เปิดบัญชีกองทุน ชื่อนิติบุคคลชื่อผู้ถือประทานบัตร

จัดเก็บเงินกองทุน ปีแรก (โอนเงินเข้ากองทุน 26 กันยายน 2557)

- หินอุตสาหกรรม 500,000 บาท

3.1.2 จัดตั้งคณะกรรมการมวลชนสัมพันธ์ ประกอบไปด้วย

- | | |
|--|---------|
| 1. ตัวแทนฝ่ายบริหารวางแผนบริษัท เอส ซี จี 1995 จำกัด | ประธาน |
| 2. กำนันตำบลท่าสะท้อน | กรรมการ |
| 3. ผู้ใหญ่บ้านหมู่ 1 | กรรมการ |
| 4. ผู้แทน ส.อบต.หมู่ 1 | กรรมการ |
| 5. ผู้แทน ส.อบต.หมู่ 2 | กรรมการ |
| 6. ผู้แทน โรงพยาบาลส่งเสริมสุขภาพตำบลท่าสะท้อน | กรรมการ |

- | | |
|---|---------|
| 7. ผู้แทน โรงเรียนท่าสะท้อนวิทยา | กรรมการ |
| 8. ผู้แทน อุตสาหกรรมจังหวัดสุราษฎร์ธานี | กรรมการ |

3.1.3 จัดทำโครงการหรือกิจกรรมพัฒนาหมู่บ้านโดยรอบพื้นที่ (รัศมี 1-3 กม.) และดำเนินงานตาม

แผนที่ได้รับความเห็นชอบ

3.1.4 จัดประชุมคณะกรรมการฯ อย่างน้อย 1 ครั้งปี

- พิจารณาแผนงานการดำเนินโครงการ
- จัดทำระเบียบว่าด้วยกองทุนพัฒนาหมู่บ้านรอบพื้นที่เหมืองแร่

3.2 ระหว่างดำเนินการ ถึงสิ้นอายุประทานบัตร

3.2.1 การนำเงินเข้ากองทุน จะโอนเข้าภายใน 31 ธันวาคม ของทุกปี

- หินอุตสาหกรรม (1 บาท/เมตริกตัน) ขั้นต่ำ 500,000 บาท

3.2.2 จัดประชุมคณะกรรมการมวลชนสัมพันธ์ อย่างน้อย 1 ครั้ง /ปีเพื่อพิจารณาแผนและผลการดำเนินงานโครงการ

3.2.3 ระหว่างดำเนินการถึงสิ้นอายุประทานบัตร

- ผลการดำเนินงานตามแผนงาน
- สำเนาบัญชีรายการ
- รายงานผลการประชุมคณะกรรมการมวลชนสัมพันธ์
- จัดส่งรายงานให้

* อุตสาหกรรมจังหวัดที่ตั้งประทานบัตร

* อุตสาหกรรมพื้นฐาน และการเหมืองแร่เขตที่ตั้งประทานบัตร

* กรมอุตสาหกรรมพื้นฐาน และการเหมืองแร่

* องค์การปกครองส่วนท้องถิ่น

4. การนำเสนอ โครงการเพื่อพิจารณาสำหรับกองทุนพัฒนาชุมชน

การกำหนดเงื่อนไขการนำเสนอโครงการเข้าพิจารณาในการขอใช้งบประมาณของกองทุนพัฒนาชุมชน ไว้ดังนี้

ชื่อโครงการ

- เหตุผลในการนำเสนอโครงการ หมายถึง สาเหตุที่จำเป็นต้องจัดให้มีการดำเนินการตามโครงการที่

นำเสนอมา

- รายละเอียด หมายถึง ขั้นตอนการดำเนินงาน หรือ วิธีการดำเนินโครงการ
- งบประมาณ ที่คาดว่าจะจำเป็นต้องใช้ โดยประมาณ หากโครงการได้รับพิจารณาดำเนินการ

คณะกรรมการจะร่วมกันหารายละเอียดของงบประมาณร่วมกันอีกครั้ง

- ผู้เสนอโครงการ หมายถึง ชื่อตัวแทนชุมชน หรือ หน่วยงาน ที่ทำการนำเสนอโครงการ
- ผลที่คาดว่าจะได้รับ หมายถึง ผลที่จะเกิดประโยชน์ที่จะเกิดขึ้นกับชุมชนส่วนใหญ่ หรือเป็นสาธารณะประโยชน์ เมื่อได้ดำเนินการตามโครงการ หรือสามารถแก้ไข บรรเทา ความเดือดร้อนภายในชุมชน ซึ่งควรแก้ไข ปัญหาจากเหตุผลในการนำเสนอโครงการ

ทั้งนี้ให้ตัวแทนจากหน่วยงานต่างๆ รวมถึงตัวแทนชุมชน สามารถนำเสนอโครงการเพื่อการขออนุมัติเบิกจ่ายงบประมาณ จากกองทุนพัฒนาชุมชนรอบพื้นที่เหมืองแร่ เพื่อเข้าพิจารณาร่วมกัน ซึ่ง วิธีการนำเสนอโครงการ หรือ การสื่อสารกันระหว่างคณะกรรมการฯ เพื่อความสะดวก จึงได้จัดตั้งกลุ่มสนทนาผ่านโปรแกรม Line ชื่อว่า "กรรมการมวลชนสัมพันธ์" เพื่อความสะดวกในการสื่อสารข้อมูลเพื่อให้รับทราบโดยพร้อมกัน รวมถึงการนำเสนอโครงการ หรือ สามารถนำส่งเอกสารผ่านทาง E-mail หรือนำส่งเอกสารด้วยตัวเองได้ที่ สำนักงานเหมือง บริษัท เอส ซี จี 1995 จำกัด ในเวลา 8.00-17.00 น.

5. ขั้นตอนการอนุมัติ โครงการ และการเบิกจ่ายกองทุนพัฒนาชุมชนรอบพื้นที่เหมืองแร่

5.1 การอนุมัติโครงการคณะกรรมการ ลงมติเห็นชอบ มากกว่ากึ่งหนึ่ง ตามแบบ "เอกสารสรุปการลงมติ กองทุนพัฒนาหมู่บ้านรอบพื้นที่เหมือง และกองทุนเฝ้าระวังสุขภาพ บริษัท เอส ซี จี 1995 จำกัด"

5.2 การเบิกจ่ายเงิน

5.2.1 จัดทำแบบฟอร์มการขออนุมัติเบิกจ่ายเงิน

5.2.2 ผู้มีอำนาจเบิกจ่ายเงินในบัญชีกองทุน (มาจากการลงมติคัดเลือกคณะกรรมการกองทุน) ลงนามเบิกจ่าย ครบทั้ง 3 คน

5.2.3 จัดทำแบบฟอร์มรับเงิน

6. การประชุมของคณะกรรมการกองทุนฯ

ข้อ 10 คณะกรรมการกองทุนฯ จะต้องจัดให้มีการประชุมอย่างน้อย 2 ครั้งต่อปี และต้องมีกรรมการกองทุนฯ เข้าร่วมประชุมอย่างน้อยกึ่งหนึ่งของจำนวนกรรมการทั้งหมด จึงถือว่าครบองค์ประชุม

ข้อ 11 ในการประชุมคณะกรรมการกองทุนฯ ประธานคณะกรรมการกองทุนฯ มีอำนาจเชิญบุคคลที่เห็นสมควร เข้าร่วมประชุมเป็นครั้งคราวได้ เพื่อให้ข้อมูลและข้อเสนอแนะต่าง ๆ

ข้อ 12 มติเรื่องต่าง ๆ ของที่ประชุมคณะกรรมการกองทุนฯ ให้ถือเสียงข้างมากของที่ประชุมคณะกรรมการกองทุน

7. การเงิน

ข้อ 13 การเก็บรักษาเงินของกองทุนฯ ให้เปิดบัญชีเงินฝากไว้กับธนาคารหรือสถาบันการเงินที่มีสำนักงานสาขาตั้งอยู่ในเขตพื้นที่จังหวัดสุราษฎร์ธานี

ข้อ 14 คณะกรรมการกองทุนฯ ซึ่งได้รับการแต่งตั้งตามมติที่ประชุม 2 ใน 3 เป็นผู้มีอำนาจอนุมัติการเบิกจ่ายตามแผนงาน และงบประมาณที่ได้รับอนุมัติจากคณะกรรมการกองทุนฯ แต่ 2 ใน 3 ของกรรมการที่อนุมัติแต่ละครั้งต้องมีตัวแทน เป็นผู้ร่วมลงนาม

ข้อ 15 หากมีเหตุขัดข้องในการเบิกจ่าย ให้คณะกรรมการกองทุนฯ พิจารณา โดยให้ถือเสียงข้างมากของมติที่ประชุมคณะกรรมการกองทุนฯ

8. การแก้ไขเพิ่มเติมข้อบังคับ

ข้อ 16 การแก้ไขเพิ่มเติมระเบียบการบริหารกองทุนฯ จะกระทำได้โดยมติที่ประชุมคณะกรรมการกองทุนฯ ซึ่งต้องมีกรรมการกองทุนฯ เข้าร่วมประชุมไม่น้อยกว่า 3 ใน 4 ของจำนวนกรรมการกองทุนฯ ทั้งหมด และมีมติให้แก้ไขหรือเพิ่มเติมข้อบังคับด้วยคะแนนเสียงไม่น้อยกว่า 3 ใน 4 ของจำนวนกรรมการที่เข้าร่วม

9. การเลิกกองทุนฯ

ข้อ 17 กองทุนฯ จะเลิกได้ก็ต่อเมื่อหยุดการทำเหมืองฯ หรือสิ้นอายุประทานบัตรของ บริษัท เอส ซี จี 1995 จำกัด

ข้อ 18 เงินกองทุนฯ ที่เหลือหลังจากได้ชำระบัญชีเป็นที่เรียบร้อยแล้ว ให้คณะกรรมการกองทุนฯ พิจารณาความเหมาะสมในการนำเงินดังกล่าวมาใช้ประโยชน์แก่ชุมชนในพื้นที่ตำบลท่าสะทอนต่อไป

เอกสารแนบ 3

รายงานการประชุมคณะกรรมการมวลชนสัมพันธ์

โครงการเหมืองแร่หินปูนเพื่ออุตสาหกรรมก่อสร้าง

บริษัท เอส ซี จี 1995 จำกัด

อำเภอพุนพิน จังหวัดสุราษฎร์ธานี

รายงานการประชุม
คณะกรรมการมวชนสัมพันธ์ โรงโมหินศรีชัยพูนพิน
บริษัท เอส ซี จี 1995 จำกัด
ครั้งที่ 1/2566
เรื่อง เบิกจ่ายใช้เงินกองทุน
ณ ที่ทำการกำนัน ตำบลท่าสะท้อน อ.พุนพิน จ.สุราษฎร์ธานี
วันที่ 16 ธันวาคม พ.ศ. 2565 เวลา 09:30 น.

วาระการประชุม

1. ใช้เงินกองทุนเผื่อระวังสุขภาพ สนับสนุนเงินในการแข่งขันกีฬาฟุตบอลเพื่อสุขภาพด้านภยยาเสพติด ตำบลท่าสะท้อนคัพ ครั้งที่ 33 ทีมที่ 1 จำนวนเงิน 3,000 บาท
2. ใช้เงินกองทุนเผื่อระวังสุขภาพ ตรวจสุขภาพชาวบ้าน ที่อยู่ใกล้กับพื้นที่เขตการทำเหมืองแร่ ประจำปี 2566 จำนวนเงิน 14,500 บาท
3. ใช้เงินกองทุนเผื่อระวังสุขภาพ สนับสนุนเงินในการแข่งขันกีฬาฟุตบอลเพื่อสุขภาพด้านภยยาเสพติด ตำบลท่าสะท้อนคัพ ครั้งที่ 33 ทีมที่ 2 จำนวนเงิน 3,000 บาท
4. ใช้เงินกองทุนเผื่อระวังสุขภาพ สนับสนุนเงินซื้ออาหารและเครื่องดื่ม (งานกีฬาด้านภยยาเสพติด เพื่อสุขภาพ) จำนวนเงิน 39,000 บาท
5. ใช้เงินกองทุนเผื่อระวังสุขภาพ สนับสนุนเงินทำบุญเลี้ยงพระ ปี 2566 (เพื่อซื้ออุปกรณ์ทางการแพทย์สำหรับหน่วยกู้ชีพกู้ภัย ตำบลท่าสะท้อน) จำนวนเงิน 10,000 บาท
6. ใช้เงินกองทุนพัฒนาหมู่บ้านรอบพื้นที่การทำเหมืองแร่ ร่วมสนับสนุน ซื้อของรางวัลจัดกิจกรรมในชุมชน ตู๋เย็น 1 เครื่อง ปี 2566 จำนวนเงิน 4,650 บาท
7. ใช้เงินกองทุนพัฒนาหมู่บ้านรอบพื้นที่การทำเหมืองแร่ สนับสนุนน้ำดื่ม 40 แพ็ค กิจกรรมงานทำความสะอาดครั้งใหญ่ในพื้นที่ชุมชน จำนวนเงิน 1,080 บาท
8. ใช้เงินกองทุนพัฒนาหมู่บ้านรอบพื้นที่การทำเหมืองแร่ สนับสนุนงานเลี้ยงสังสรรค์วันกำนันผู้ใหญ่บ้าน ประจำปี 2566 จำนวนเงิน 3,000 บาท
9. ใช้เงินกองทุนพัฒนาหมู่บ้านรอบพื้นที่การทำเหมืองแร่ ร่วมทำบุญทอดกฐินสามัคคี วัดบ่อกรัง จำนวนเงิน 20,000 บาท

10. ใช้เงินกองทุนพัฒนาหมู่บ้านรอบพื้นที่การทำเหมืองแร่ ร่วมทำบุญทอดกฐินสามัคคีวัดสันติคีรีธรรมย์
(เช่าหัวควาย) จำนวนเงิน 10,000 บาท
11. ใช้เงินกองทุนพัฒนาหมู่บ้านรอบพื้นที่การทำเหมืองแร่ ชื้อน้ำมันเครื่องใส่เครื่องตัดหญ้า เพื่อนำไปตัดหญ้าใน
เขตพื้นที่ชุมชน จำนวนเงิน 764 บาท
12. ใช้เงินกองทุนพัฒนาหมู่บ้านรอบพื้นที่การทำเหมืองแร่ ชื้อของรางวัลงานจัดกิจกรรม ตู้เย็น 1 เครื่อง จำนวน
เงิน 4,990 บาท
13. ใช้เงินกองทุนพัฒนาหมู่บ้านรอบพื้นที่การทำเหมืองแร่ ชื้ออาหารกลางวันเลี้ยงเจ้าหน้าที่อาสาสมัคร ช่วง
เทศกาลสิ้นปี ดูแลความเรียบร้อยในพื้นที่ชุมชน จำนวนเงิน 20,000 บาท
14. ใช้เงินกองทุนพัฒนาหมู่บ้านรอบพื้นที่การทำเหมืองแร่ ชื้อหินก่อสร้างปรับพื้นที่ในบริเวณเขตชุมชน จำนวน
ทั้งหมด 2,643 ตัน จำนวนเงิน 454,632 บาท

รายชื่อผู้เข้าร่วมประชุม

- | | | |
|----|---|-----------------------------------|
| 1. |  | กำนันตำบลท่าสะท้อน |
| 2. | | ผู้ใหญ่บ้าน หมู่ที่ 1 ต.ท่าสะท้อน |
| 3. | | ส.อบต. หมู่ 2 ต.ท่าสะท้อน |
| 4. | | ผู้จัดการโรงโม่หินศรีชัยพูนพิน |
| 5. | | เจ้าหน้าที่ประชาสัมพันธ์ |
| 6. | | เจ้าหน้าที่บัญชี |

นายธิปไตย เทือกสุบรรณ ในฐานะประธานคณะกรรมการมวลชนสัมพันธ์ ได้เปิดการประชุมเวลา 09:30 น. โดยได้แจ้งให้ที่ประชุมทราบว่าการประชุมครั้งนี้เป็นการประชุมสรุปการใช้จ่ายเงินจากกองทุนพัฒนาหมู่บ้านรอบพื้นที่การทำเหมืองแร่ และ กองทุนเฝ้าระวังสุขภาพ ของบริษัท เอส ซี จี 1995 จำกัด ในรอบประจำปี 2566

วาระที่ 1 ใช้เงินกองทุนเฝ้าระวังสุขภาพ สนับสนุนเงินในการแข่งขันกีฬาฟุตบอลเพื่อสุขภาพด้านภัยยาเสพติด
ตำบลท่าสะท้อนคัพ ครั้งที่ 33 ทีมที่ 1 จำนวนเงิน 3,000 บาท

ประธานที่ประชุมแจ้งให้ทราบ สรุปการใช้เงินกองทุนเฝ้าระวังใช้เงินกองทุนเฝ้าระวังสุขภาพ สนับสนุนเงินในการแข่งขันกีฬาฟุตบอลเพื่อสุขภาพด้านภัยยาเสพติด ตำบลท่าสะท้อนคัพ ครั้งที่ 33 ทีมที่ 1 จำนวนเงิน 3,000 บาท
ที่ประชุมได้ทำการพิจารณาแล้วว่า โครงการดำเนินการดังกล่าว ถือเป็นส่วนหนึ่งของการดูแลสุขภาพของชาวบ้านในชุมชน อันเป็นวัตถุประสงค์หลักของ “กองทุนเฝ้าระวังสุขภาพ”
ที่ประชุมมีมติเห็นชอบ

วาระที่ 2 ใช้เงินกองทุนเฝ้าระวังสุขภาพ ตรวจสอบสุขภาพชาวบ้าน ที่อยู่ใกล้กับพื้นที่เขตการทำเหมืองแร่ ประจำปี
2566 จำนวนเงิน 14,500 บาท

ประธานที่ประชุมแจ้งการสนับสนุนเงินตรวจสอบสุขภาพชาวบ้าน ที่อยู่ใกล้กับพื้นที่เขตการทำเหมืองแร่ ประจำปี 2566
จำนวนเงิน 14,500 บาท
ที่ประชุมได้ทำการพิจารณาแล้วว่า เงินสนับสนุนดังกล่าว ถือเป็นส่วนหนึ่งของการดูแลสุขภาพของชาวบ้านในชุมชน
อันเป็นวัตถุประสงค์หลักของ “กองทุนเฝ้าระวังสุขภาพ”
ที่ประชุมมีมติเห็นชอบ

วาระที่ 3 ใช้เงินกองทุนเฝ้าระวังสุขภาพ สนับสนุนเงินในการแข่งขันกีฬาฟุตบอลเพื่อสุขภาพด้านภัยยาเสพติด
ตำบลท่าสะท้อนคัพ ครั้งที่ 33 ทีมที่ 2 จำนวนเงิน 3,000 บาท

ประธานที่ประชุมแจ้งให้ทราบ สรุปการใช้เงินกองทุนเฝ้าระวังใช้เงินกองทุนเฝ้าระวังสุขภาพ สนับสนุนเงินในการแข่งขันกีฬาฟุตบอลเพื่อสุขภาพด้านภัยยาเสพติด ตำบลท่าสะท้อนคัพ ครั้งที่ 33 ทีมที่ 2 จำนวนเงิน 3,000 บาท
ที่ประชุมได้ทำการพิจารณาแล้วว่าเงินสนับสนุนดังกล่าว ถือเป็นส่วนหนึ่งของการพัฒนาพื้นที่ในหมู่บ้านเขตชุมชนซึ่งตรงกับวัตถุประสงค์หลักของ “กองทุนพัฒนาหมู่บ้านรอบพื้นที่การทำเหมืองแร่”
ที่ประชุมมีมติเห็นชอบ

วาระที่ 4 ใช้เงินกองทุนเฝ้าระวังสุขภาพ สนับสนุนเงินซื้ออาหารและเครื่องดื่ม (งานกีฬาต้านภัยยาเสพติด เพื่อสุขภาพ) จำนวนเงิน 39,000 บาท

ประธานที่ประชุมได้กล่าวถึงใช้เงินกองทุนเฝ้าระวังสุขภาพ สนับสนุนเงินซื้ออาหารและเครื่องดื่ม (งานกีฬาต้านภัยยาเสพติด เพื่อสุขภาพ) จำนวนเงิน 39,000 บาท

ที่ประชุมได้ทำการพิจารณาแล้วว่าเงินสนับสนุนดังกล่าว ถือเป็นส่วนหนึ่งของกิจกรรมที่เกี่ยวข้องเนื่องจากการแข่งขันกีฬาเพื่อสุขภาพ ในพื้นที่ชุมชนซึ่งตรงกับวัตถุประสงค์หลักของ“กองทุนเฝ้าระวังสุขภาพ”

ที่ประชุมมีมติเห็นชอบ

วาระที่ 5 ใช้เงินกองทุนเฝ้าระวังสุขภาพ สนับสนุนเงินทำบุญเลี้ยงพระ ปี 2566 (เพื่อซื้ออุปกรณ์ทางการแพทย์สำหรับหน่วยกู้ชีพกู้ภัย ตำบลท่าสะท้อน) จำนวนเงิน 10,000 บาท

ประธานที่ประชุมได้กล่าวถึงการ ใช้เงินกองทุนเฝ้าระวังสุขภาพ สนับสนุนเงินทำบุญเลี้ยงพระ ปี 2566 (เพื่อซื้ออุปกรณ์ทางการแพทย์สำหรับหน่วยกู้ชีพกู้ภัย ตำบลท่าสะท้อน) จำนวนเงิน 10,000 บาท

ที่ประชุมได้ทำการพิจารณาแล้วว่าเงินสนับสนุนดังกล่าว ถือเป็นส่วนหนึ่งของการนำเงินมาเพื่อซื้ออุปกรณ์ทางการแพทย์ นำมาใช้ช่วยเหลือพี่น้องชาวบ้านในเขตพื้นที่ชุมชน ซึ่งตรงกับวัตถุประสงค์หลักของ“กองทุนเฝ้าระวังสุขภาพ”

ที่ประชุมมีมติเห็นชอบ

วาระที่ 6 ใช้เงินกองทุนพัฒนาหมู่บ้านรอบพื้นที่การทำเหมืองแร่ ร่วมสนับสนุน ซื้อของรางวัลจัดกิจกรรมในชุมชน ตู๋เย็น 1 เครื่อง ปี 2566 จำนวนเงิน 4,650 บาท

ประธานที่ประชุมได้กล่าวถึง ใช้เงินกองทุนพัฒนาหมู่บ้านรอบพื้นที่การทำเหมืองแร่ ร่วมสนับสนุน ซื้อของรางวัลจัดกิจกรรมในชุมชน ตู๋เย็น 1 เครื่อง ปี 2566 จำนวนเงิน 4,650 บาท

ที่ประชุมได้ทำการพิจารณาแล้วว่าเงินสนับสนุนดังกล่าว นำมาจัดกิจกรรมในพื้นที่ ถือเป็นส่วนหนึ่งของการพัฒนาชุมชน ซึ่งตรงกับวัตถุประสงค์หลักของ“กองทุนพัฒนาหมู่บ้านรอบพื้นที่การทำเหมืองแร่”

ที่ประชุมมีมติเห็นชอบ

วาระที่ 7 ใช้เงินกองทุนพัฒนาหมู่บ้านรอบพื้นที่การทำเหมืองแร่ สนับสนุนน้ำดื่ม 40 แพ็ค กิจกรรมงานทำความสะอาดครั้งใหญ่ในพื้นที่ชุมชน จำนวนเงิน 1,080 บาท

ประธานที่ประชุมได้กล่าวถึงเงินใช้เงินกองทุนพัฒนาหมู่บ้านรอบพื้นที่การทำเหมืองแร่ สนับสนุนน้ำดื่ม 40 แพ็ค กิจกรรมงานทำความสะอาดครั้งใหญ่ในพื้นที่ชุมชน จำนวนเงิน 1,080 บาท ที่ประชุมได้ทำการพิจารณาแล้วว่าเงินสนับสนุนดังกล่าว ถือเป็นส่วนหนึ่งของการพัฒนาพื้นที่ในหมู่บ้านเขตชุมชนซึ่งตรงกับวัตถุประสงค์หลักของ“กองทุนพัฒนาหมู่บ้านรอบพื้นที่การทำเหมืองแร่”
ที่ประชุมมีมติเห็นชอบ

วาระที่ 8 ใช้เงินกองทุนพัฒนาหมู่บ้านรอบพื้นที่การทำเหมืองแร่ สนับสนุนงานเลี้ยงสังสรรค์วันกำนันผู้ใหญ่บ้าน ประจำปี 2566 จำนวนเงิน 3,000 บาท

ประธานที่ประชุมได้กล่าวถึง เงินที่สนับสนุนงานเลี้ยงสังสรรค์วันกำนันผู้ใหญ่บ้าน ถือว่าเป็นการสนับสนุนกิจกรรมสำหรับผู้นำท้องถิ่นในเขตพื้นที่ชุมชน ที่ประชุมได้ทำการพิจารณาแล้วการสนับสนุนงานเลี้ยงผู้นำชุมชน ถือเป็นส่วนหนึ่งของการพัฒนาพื้นที่ในหมู่บ้านเขตชุมชนซึ่งตรงกับวัตถุประสงค์หลักของ“กองทุนพัฒนาหมู่บ้านรอบพื้นที่การทำเหมืองแร่”
ที่ประชุมมีมติเห็นชอบ

วาระที่ 9 ใช้เงินกองทุนพัฒนาหมู่บ้านรอบพื้นที่การทำเหมืองแร่ ร่วมทำบุญทอดกฐินสามัคคี วัดบ่อกรัง จำนวนเงิน 20,000 บาท

ประธานที่ประชุมได้กล่าวถึง เงินที่สนับสนุนงานทอดกฐินสามัคคี วัดบ่อกรัง ถือว่าเป็นการสนับสนุนกิจกรรมสำหรับงานบุญประจำปีในเขตพื้นที่ชุมชน จะได้นำเงินมาทำนุบำรุงศาสนสถานเพื่อเป็นสถานที่ยึดเหนี่ยวจิตใจกับชาวบ้านในพื้นที่ต่อไป
ที่ประชุมได้ทำการพิจารณาแล้วการสนับสนุนงานดังกล่าวเป็นเรื่องที่ดี ซึ่งตรงกับวัตถุประสงค์หลักของ“กองทุนพัฒนาหมู่บ้านรอบพื้นที่การทำเหมืองแร่”
ที่ประชุมมีมติเห็นชอบ

วาระที่ 10 ใช้เงินกองทุนพัฒนาหมู่บ้านรอบพื้นที่การทำเหมืองแร่ ร่วมทำบุญทอดกฐินสามัคคีวัดสันติคีรีมัย (เขาหัวควาย) จำนวนเงิน 10,000 บาท

ประธานที่ประชุมได้กล่าวถึง เงินที่สนับสนุนงานทอดกฐินสามัคคี วัดสันติคีรีมัย ถือว่าเป็นการสนับสนุนกิจกรรม สำหรับงานบุญประจำปีในเขตพื้นที่ชุมชน จะได้นำเงินมาทำนุบำรุงศาสนสถานเพื่อเป็นสถานที่ยึดเหนี่ยวจิตใจกับ ชาวบ้านในพื้นที่ต่อไป

ที่ประชุมได้ทำการพิจารณาแล้วการสนับสนุนงานดังกล่าวเป็นเรื่องที่ดี ซึ่งตรงกับวัตถุประสงค์หลักของ“กองทุนพัฒนา หมู่บ้านรอบพื้นที่การทำเหมืองแร่”

ที่ประชุมมีมติเห็นชอบ

วาระที่ 11 ใช้เงินกองทุนพัฒนาหมู่บ้านรอบพื้นที่การทำเหมืองแร่ ชื้อน้ำมันเครื่องใส่เครื่องตัดหญ้า เพื่อนำไปตัด หญ้าในเขตพื้นที่ชุมชน จำนวนเงิน 764 บาท

ประธานที่ประชุมได้กล่าวถึง เงินที่สนับสนุนชื้อน้ำมันเครื่องใส่เครื่องตัดหญ้า เพื่อนำไปใช้ในกิจกรรมเพื่อส่วนรวมเพื่อ ชุมชน

ที่ประชุมได้ทำการพิจารณาแล้วการสนับสนุนงานดังกล่าวเป็นเรื่องที่ดี ซึ่งตรงกับวัตถุประสงค์หลักของ“กองทุนพัฒนา หมู่บ้านรอบพื้นที่การทำเหมืองแร่”

ที่ประชุมมีมติเห็นชอบ

วาระที่ 12 ใช้เงินกองทุนพัฒนาหมู่บ้านรอบพื้นที่การทำเหมืองแร่ ชื้อของรางวัลงานจัดกิจกรรม ตู้เย็น 1 เครื่อง จำนวนเงิน 4,990 บาท

ประธานที่ประชุมได้กล่าวถึง เงินที่สนับสนุนชื้อรางวัลเพื่อนำไปจัดกิจกรรม ในพื้นที่ชุมชน

ที่ประชุมได้ทำการพิจารณาแล้วการสนับสนุนงานดังกล่าวเป็นเรื่องที่ดี ซึ่งตรงกับวัตถุประสงค์หลักของ“กองทุนพัฒนา หมู่บ้านรอบพื้นที่การทำเหมืองแร่”

ที่ประชุมมีมติเห็นชอบ

วาระที่ 13 ใช้เงินกองทุนพัฒนาหมู่บ้านรอบพื้นที่การทำเหมืองแร่ ซื้ออาหารกลางวันเลี้ยงเจ้าหน้าที่อาสาสมัคร
ช่วงเทศกาลสิ้นปี ดูแลความเรียบร้อยในพื้นที่ชุมชน จำนวนเงิน 20,000 บาท

ประธานที่ประชุมได้กล่าวถึง เงินที่สนับสนุนซื้ออาหารกลางวันเพื่อเลี้ยงเจ้าหน้าที่อาสา ดูแลความเรียบร้อยในพื้นที่
ชุมชน

ที่ประชุมได้ทำการพิจารณาแล้วการสนับสนุนงานดังกล่าวเป็นเรื่องที่ดี ซึ่งตรงกับวัตถุประสงค์หลักของ“กองทุนพัฒนา
หมู่บ้านรอบพื้นที่การทำเหมืองแร่”

ที่ประชุมมีมติเห็นชอบ

วาระที่ 14 ใช้เงินกองทุนพัฒนาหมู่บ้านรอบพื้นที่การทำเหมืองแร่ ซื้อหินก่อสร้างปรับพื้นที่ในบริเวณเขตชุมชน
จำนวนทั้งหมด 2,643 ตัน จำนวนเงิน 454,632 บาท

ประธานที่ประชุมได้กล่าวถึง เงินที่สนับสนุนซื้อหินก่อสร้างเพื่อนำไปพัฒนาใช้ปรับปรุงในเขตพื้นที่ชุมชนเส้นทางสัญจร
รวมถึงใช้ในด้านกิจกรรมต่างๆ

ที่ประชุมได้ทำการพิจารณาแล้วการสนับสนุนงานดังกล่าวเป็นเรื่องที่ดี ซึ่งตรงกับวัตถุประสงค์หลักของ“กองทุนพัฒนา
หมู่บ้านรอบพื้นที่การทำเหมืองแร่”

ที่ประชุมมีมติเห็นชอบ

วาระที่ 15 เรื่องอื่นๆ ถ้ามี

ไม่มีผู้ใดเสนอวาระให้ที่ประชุมพิจารณาเพิ่มเติม

ประธาน ได้กล่าวสรุปเรื่องของการใช้เงินกองทุนทั้งสอง ดังนี้

กองทุนสุขภาพ ประจำปี 2566 ใช้เงินรวมไปทั้งสิ้น 69,500 บาท

กองทุนพัฒนารอบพื้นที่การทำเหมืองแร่ ประจำปี 2566 ใช้เงินรวมไปทั้งสิ้น 519,116 บาท

ที่ประชุมรับทราบ ประธานได้กล่าว ขอปิดการประชุมเวลา 12.00 น.

 ริญ (บันทึกการประชุม)

(ผู้ตรวจทาน)

เอกสารแนบ 4

สำเนาบัญชีกองทุนเฝ้าระวังสุขภาพ

สำเนาบัญชีกองทุนพัฒนาหมู่บ้านรอบพื้นที่การทำเหมืองแร่

สำเนาบัญชีกองทุนฟื้นฟูสภาพพื้นที่การทำเหมืองแร่

โครงการเหมืองแร่หินปูนเพื่ออุตสาหกรรมก่อสร้าง

บริษัท เอส ซี จี 1995 จำกัด

อำเภอพุนพิน จังหวัดสุราษฎร์ธานี

สำเนาบัญชี กองทุนเฝ้าระวังสุขภาพ ประทานบัตรที่ 30296/16101

สำนักงาน รหัสสาขา 827
Office

บัญชีเลขที่ 827-0-35462-7
Account No.

สาขานนศรีวิชัย

ชื่อบัญชี
Account Name

บจ. เอส.ซี.จี. 1995
(กองทุนเฝ้าระวังสุขภาพ)



ธนาคารกรุงไทย
KRUNGTHAI BANK

ลายมือชื่อผู้ชำนาญลงนาม
Authorized Signature

SA C 5086034

สำเนาบัญชี กองทุนพัฒนาหมู่บ้านรอบพื้นที่การทำเหมืองแร่ ประทานบัตรที่ 30296/16101

สำนักงาน รทสสา ๗๘๒๗
Office

บัญชีเลขที่ ๘๒๗-๐-๓๕๔๖๓-๕
Account No.

สาขากนนครวิชัย

ชื่อบัญชี
Account Name

บจ. เอส.ซี.จี. ๑๙๙๕

(กองทุนพัฒนาหมู่บ้านรอบพื้นที่เหมืองแร่)



ธนาคารกรุงไทย
KRUNGTHAI BANK

ลายมือชื่อผู้มีอำนาจลงนาม
Authorized Signature

SA G 5086035

สำเนาบัญชี กองทุนฟื้นฟูพื้นที่ทำเหมือง ประทานบัตรที่ 30296/16101

สำนักงาน ณ นครราชสีมา 1927
Office

บัญชีเลขที่ 27-0-12561-2
Account No.

ธนาคารนครราชสีมา

ชื่อบัญชี
Account Name

บริษัท เอส ที ซี 1995 จำกัด (กองอุบลชัย
ศูนย์ศึกษาเหมือง)



ธนาคารกรุงไทย
KRUNGTHAI BANK

ลายมือชื่อผู้มีอำนาจลงนาม
Authorized Signature

SA G 9117660

เอกสารแนบ 5

ภาพถ่ายกิจกรรม

โครงการเหมืองแร่หินปูนเพื่ออุตสาหกรรมก่อสร้าง

บริษัท เอส ซี จี 1995 จำกัด

อำเภอพุนพิน จังหวัดสุราษฎร์ธานี

ตรวจสอบภาพประจำปี 2566 (รอบพื้นที่การทำเหมืองแร่)

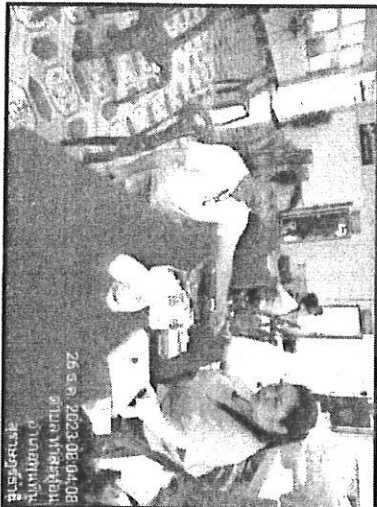
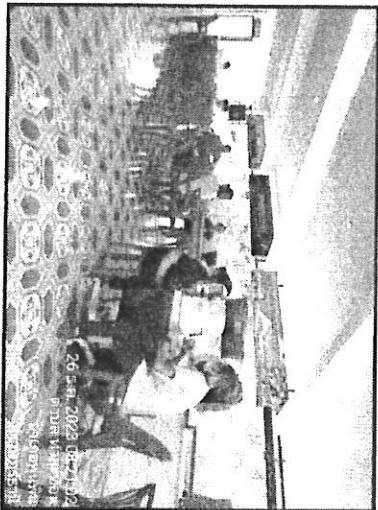
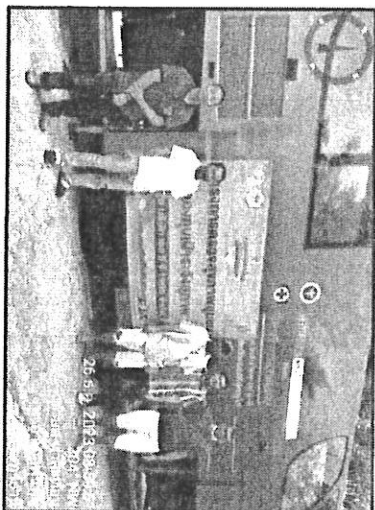

ตรวจสอบสภาพประจำปี 2566 (รอบพื้นที่การท่าเหมืองแร่)

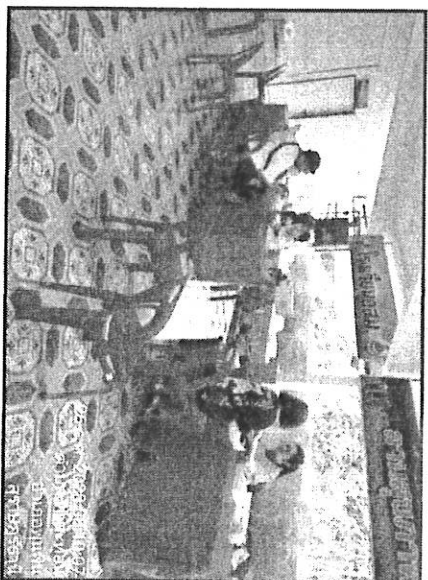

กิจกรรมงานทำความสะอาดครั้งใหญ่ในพื้นที่บ้านบ่อสร้าง ต.ท่าสะท้อน อ.พนมไพร จ.สุราษฎร์ธานี
มอบน้ำดื่ม

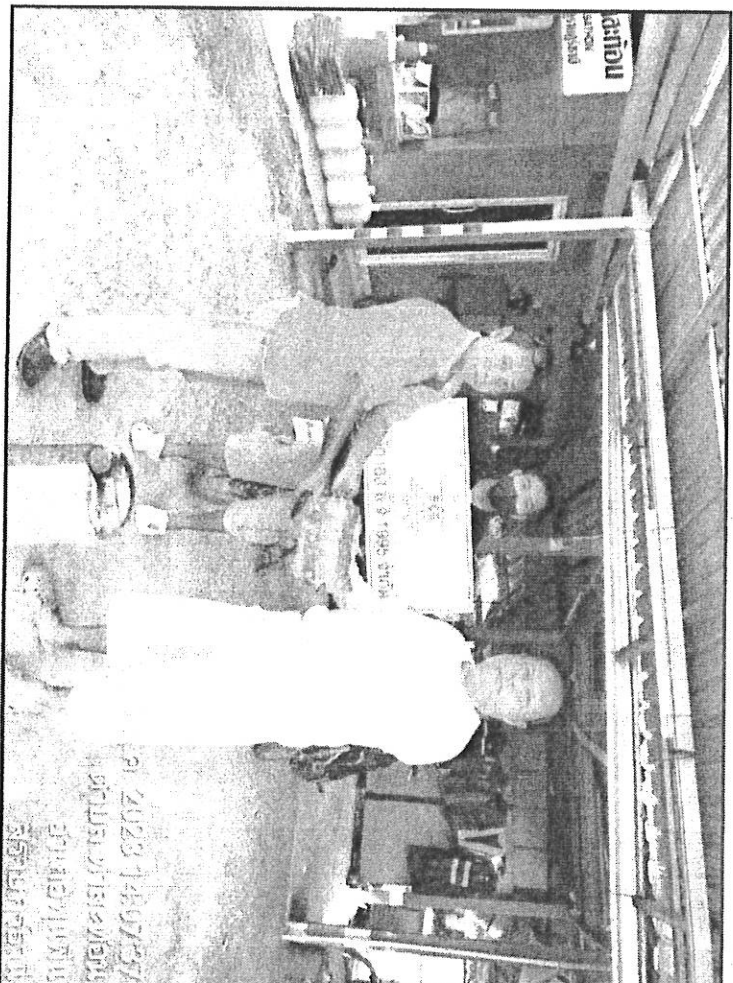

กิจกรรมงานทำความสะอาดครั้งใหญ่ในพื้นที่ บ้านบ่อกรัง ต.ท่าสะหว่อน อ.พนพิณ จ.สุราษฎร์ธานี
นำมันเคี้ยวออกปกรณ

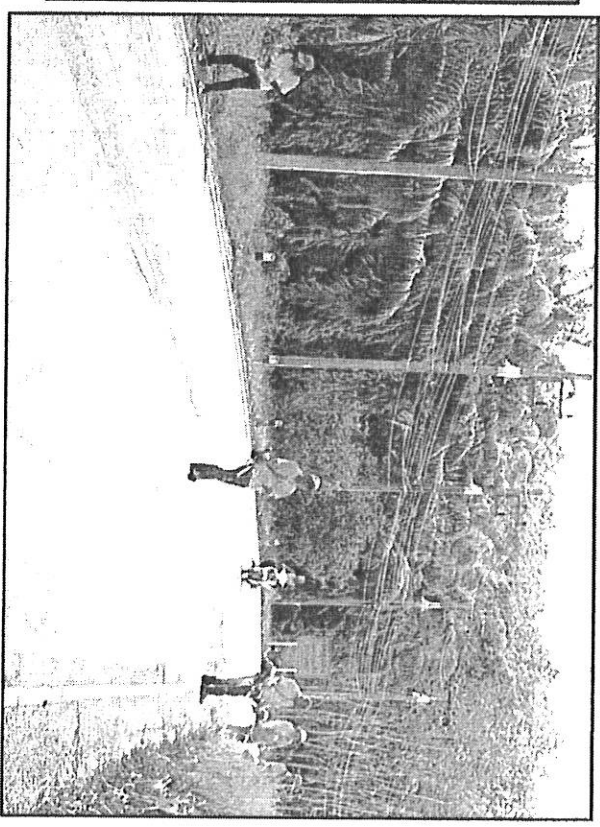
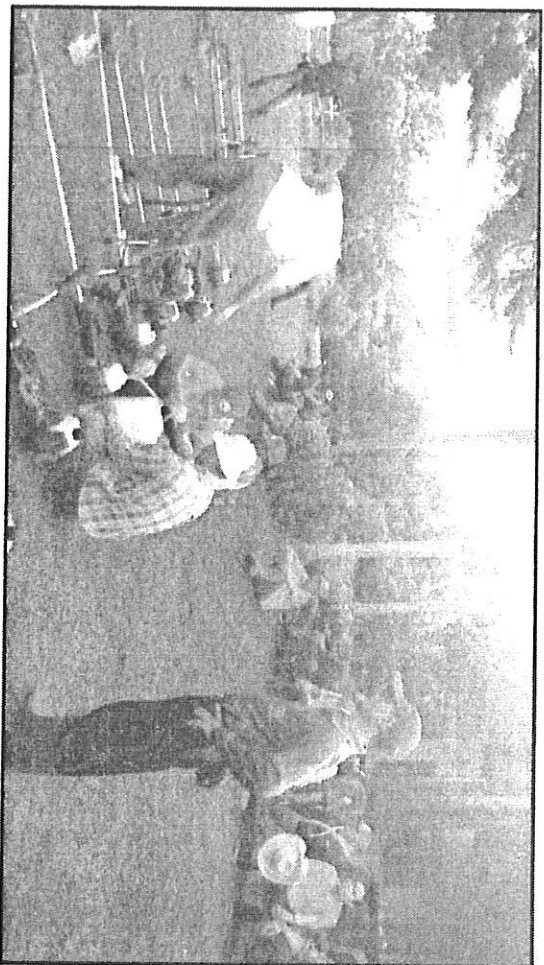

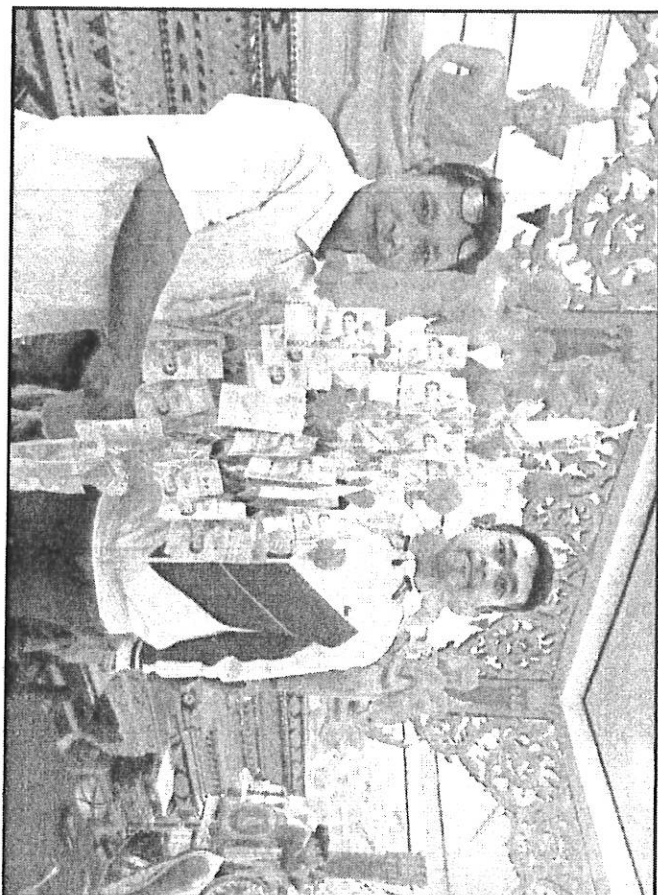

ผู้บรรยายและพนักงานต้อนรับมูลนิธิกัมพูชา

**กิจกรรมเจ้าหน้าที่อาสาดูแลพื้นที่ความเรียบร้อย บ้านบ่อกรัง ต.ท่าสะท้อน อ.พนมพิน จ.สุราษฎร์ธานี
อาหารเครื่องดื่ม**

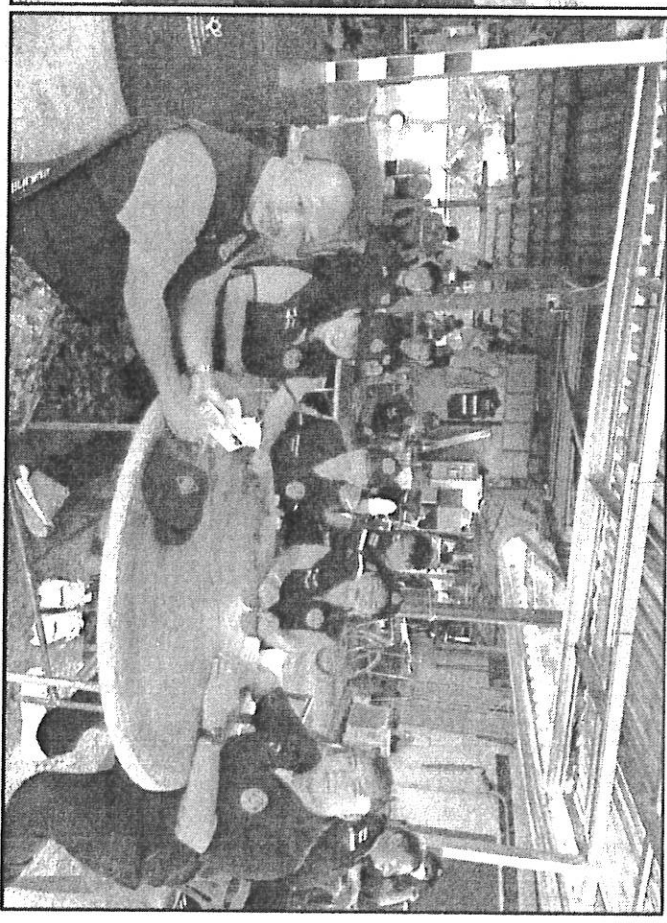
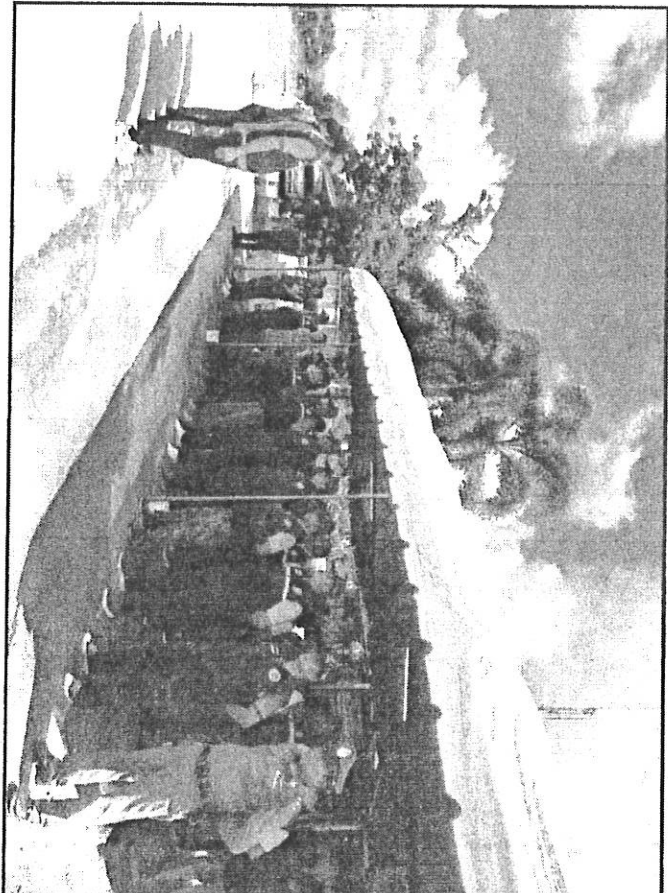

กิจกรรมหินก่อสร้างปรับปรุงในพื้นที่บ้านบ่อกรัง ต.ท่าสะท่อน อ.พนมพิน จ.สุราษฎร์ธานี

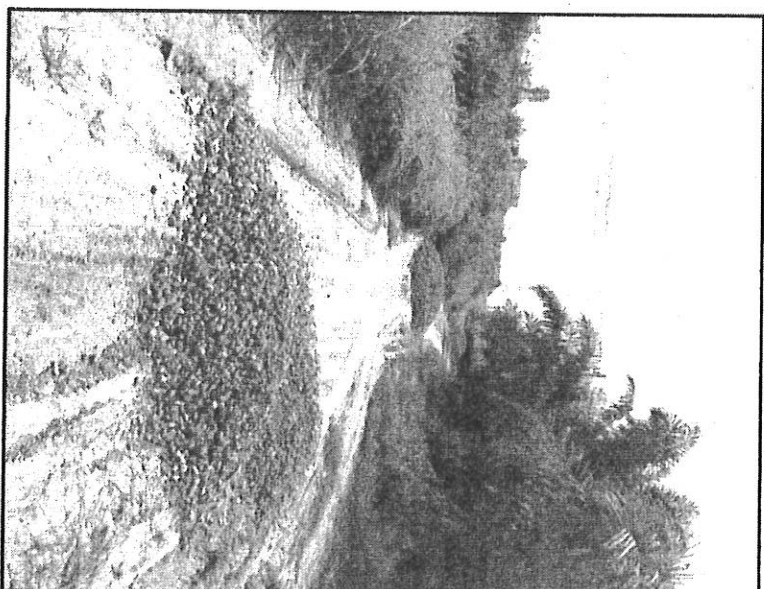
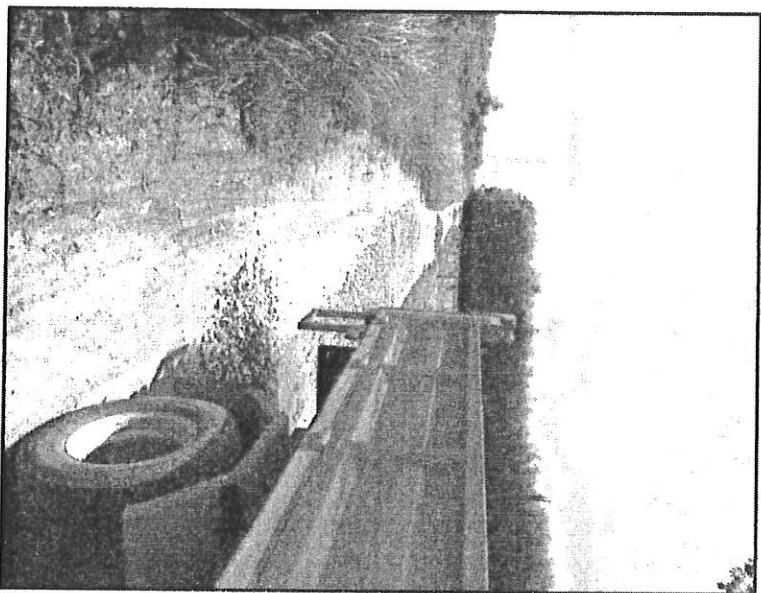

กิจกรรมหินก่อสร้างปรับปรุงในพื้นที่ บ้านบ่อกรัง ต.ท่าสะท้อน อ.พนมพิณ จ.สุราษฎร์ธานี

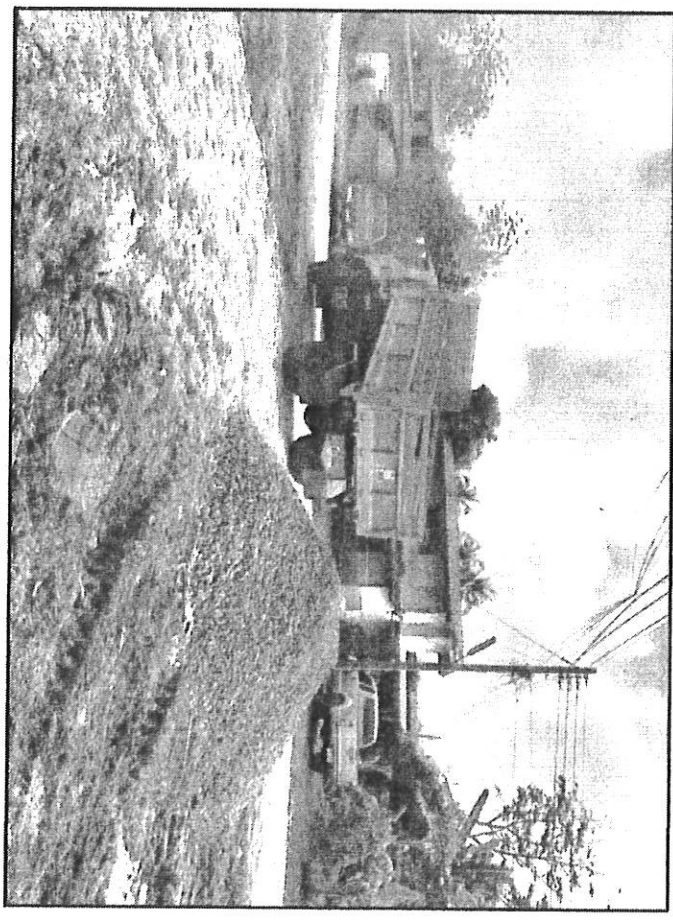
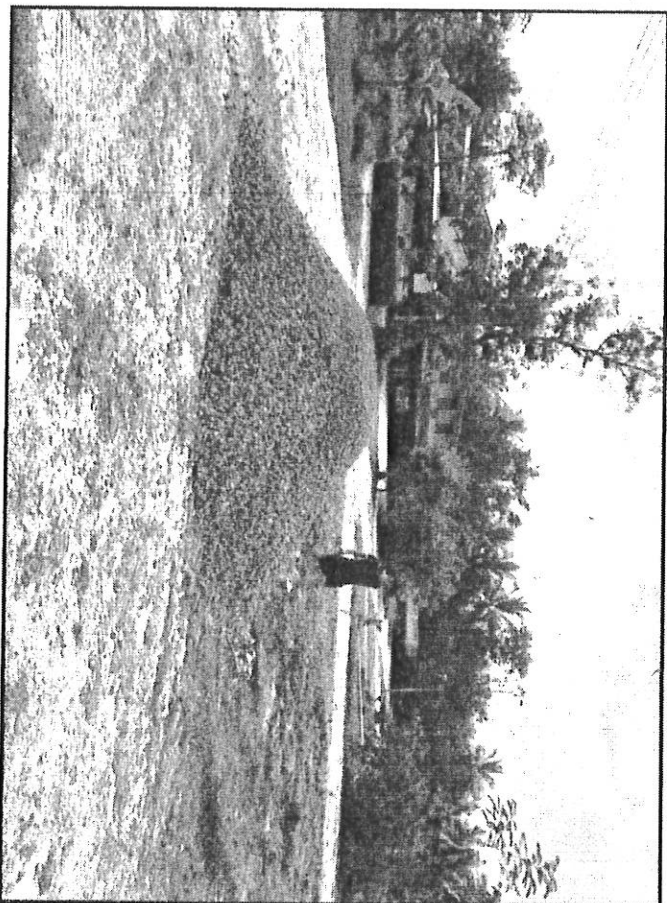

กิจกรรมหินก่อสร้างปรับปรุงพื้นที่ บ้านบ่อกรัง ต.พาสะทอน อ.พนมไพร จ.สุราษฎร์ธานี

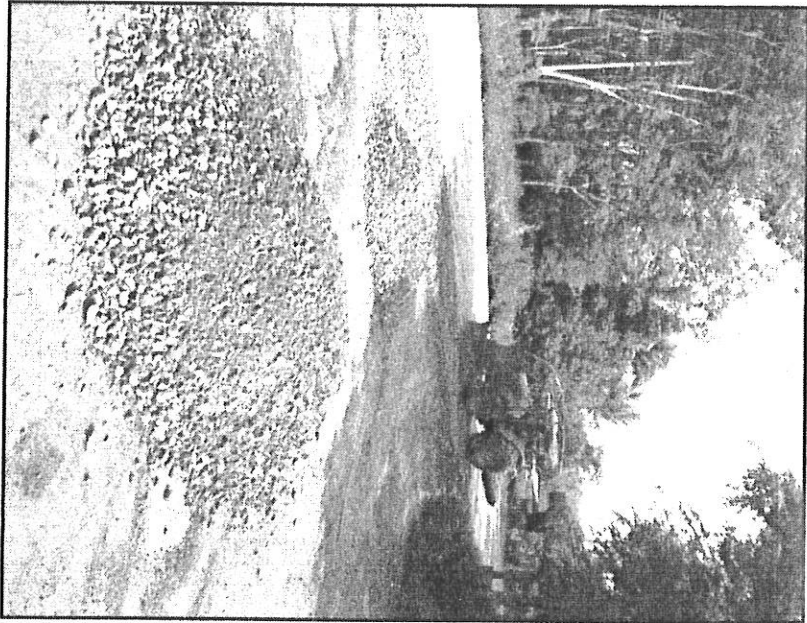

เอกสารแนบ 6

รายละเอียดค่าใช้จ่ายในกิจกรรม

โครงการเหมืองแร่หินปูนเพื่ออุตสาหกรรมก่อสร้าง

บริษัท เอส ซี จี 1995 จำกัด

อำเภอพนมพิณ จังหวัดสุราษฎร์ธานี

รายการค่าใช้จ่ายเงินกองทุนเฝ้าระวังสุขภาพ ปี 2566

วันที่	รายการ	จำนวนเงิน
1	สนับสนุนเงินในการแข่งขันกีฬาฟุตบอลเพื่อสุขภาพด้านภัยยาเสพติด ตำบลท่าสะทอนคัพ ครั้งที่ 33 ทีมที่ 1	3,000.00
2	ตรวจสุขภาพชาวบ้าน ที่อยู่ใกล้กับพื้นที่เขตการทำเหมืองแร่ ประจำปี 2566	14,500.00
3	สนับสนุนเงินในการแข่งขันกีฬาฟุตบอลเพื่อสุขภาพด้านภัยยาเสพติด ตำบลท่าสะทอนคัพ ครั้งที่ 33 ทีมที่ 2	3,000.00
4	สนับสนุนเงินซื้ออาหารและเครื่องดื่ม (งานกีฬาด้านภัยยาเสพติด เพื่อสุขภาพ)	39,000.00
5	สนับสนุนเงินทำบุญเลี้ยงพระ ปี 2566 (เพื่อซื้ออุปกรณ์ทางการแพทย์สำหรับหน่วยกู้ชีพกู้ภัย ตำบลท่าสะทอน)	10,000.00
	ค่าใช้จ่ายรวมทั้งสิ้น	69,500.00

รายการค่าใช้จ่ายเงินกองทุนพัฒนาหมู่บ้านรอบพื้นที่เหมืองแร่ ปี 2566

วันที่	รายการ	จำนวนเงิน
1	ซื้อของรางวัลจัดกิจกรรมในชุมชน ตู้เย็น 1 เครื่อง ปี 2566	4,650.00
2	สนับสนุนน้ำดื่ม 40 แพ็ค กิจกรรมงานทำความสะอาดครั้งใหญ่ในพื้นที่ชุมชน	1,080.00
3	งานเลี้ยงสังสรรค์ วันกำนันผู้ใหญ่บ้าน ประจำปี 2566	3,000.00
4	ร่วมทำบุญทอดกฐินสามัคคี วัดบ่อกรัง	20,000.00
5	ร่วมทำบุญทอดกฐินสามัคคีวัดสันติคีรีรัมย์	10,000.00
6	ซื้อน้ำมันเครื่อง 20 ลิตร ใส่เครื่องตัดหญ้า เพื่อนำไปตัดหญ้าในเขตพื้นที่ชุมชน	764.00
7	ซื้อของรางวัลงานจัดกิจกรรม ตู้เย็น 1 เครื่อง	4,990.00
8	ซื้ออาหารกลางวันเลี้ยงเจ้าหน้าที่อาสาสมัคร ช่วงเทศกาลสิ้นปี ดูแลความเรียบร้อยในพื้นที่ชุมชน	20,000.00
9	ซื้อหินก่อสร้างปรับพื้นที่ในบริเวณเขตชุมชน	454,632.00
	ค่าใช้จ่ายรวมทั้งสิ้น	519,116.00

รายการบัญชีกองทุนพัฒนาหมู่บ้านรอบพื้นที่เหมืองแร่



SA G 5086035

วันที่ Date	จำนวน Qty	บัญชี Account	รายการ Description	จำนวน Amount	ยอดคงเหลือ Balance	จำนวน Qty
01/03/61	0	TAX	-----0.13	*****46,932.71	9400	1
09/01/62	827	SDTRC	+++++++500,000.00	*****506,932.71	572032	2
01/03/62	827	SDTRC	-----100,000.00	*****406,932.71	103712	3
30/06/62	0	TIPS	+++++++601.59	*****107,534.30	9400	4
30/06/62	0	TAX	-----6.02	*****107,528.28	9400	5
31/12/62	0	TIPS	+++++++253.27	*****107,781.55	9400	6
31/12/62	0	TAX	-----2.03	*****107,779.52	9400	7
30/06/63	0	TIPS	+++++++171.46	*****107,950.98	9400	8
30/06/63	0	TAX	-----1.71	*****107,949.27	9400	9
31/12/63	0	TIPS	+++++++67.81	*****107,967.08	9400	10
31/12/63	0	TAX	-----0.68	*****107,966.40	9400	11
30/06/64	0	TIPS	+++++++66.92	*****108,033.32	9400	12
30/06/64	0	TAX	-----0.67	*****108,032.65	9400	13
31/12/64	0	TIPS	+++++++68.07	*****108,100.72	9400	14
31/12/64	0	TAX	-----0.68	*****108,100.04	9400	15
28/06/65	827	PBSWT	-----100,000.00	*****8,100.04	ITBANK	16
30/06/65	0	TIPS	+++++++65.98	*****8,166.02	9400	17
30/06/65	0	TAX	-----0.66	*****8,165.36	9400	18
19/08/65	827	PBSWT	-----7,165.36	*****1,000.00	ITBANK	19
31/12/65	0	TIPS	+++++++2.14	*****1,002.14	9400	20
31/12/65	0	TAX	-----0.02	*****1,002.12	9400	21
02/02/66	827	PBSWT	+++++++500,000.00	*****501,002.12	ITBANK	22

000000000000
000000000000
000000000000
000000000000
000000000000

เจ้าบัญชี-เงินต้น
เจ้าบัญชี-เงินต้น
เจ้าบัญชี-เงินต้น
เจ้าบัญชี-เงินต้น
เจ้าบัญชี-เงินต้น

000000000000
000000000000
000000000000
000000000000
000000000000

เจ้าบัญชี-เงินต้น
เจ้าบัญชี-เงินต้น
เจ้าบัญชี-เงินต้น
เจ้าบัญชี-เงินต้น
เจ้าบัญชี-เงินต้น

รวมรายการทั้งหมด 500,000.00

รายการบัญชีกองทุนเฝ้าระวังสุขภาพ



SA G 508603-1

DATE	AMOUNT	DESCRIPTION	DEBIT	CREDIT	BALANCE
30/06/62	0	TIPS	+++++++733.36	*****403,938.03	9400
30/06/62	0	TAX	-----7.33	*****403,930.70	9400
31/10/62	827	SWTBC	-----275,000.00	*****128,930.70	580574
31/12/62	0	TIPS	+++++++588.42	*****129,519.12	9400
31/12/62	0	TAX	-----5.88	*****129,513.24	9400
30/06/63	0	TIPS	+++++++206.12	*****129,719.36	9400
30/06/63	0	TAX	-----2.06	*****129,717.30	9400
31/12/63	0	TIPS	+++++++81.52	*****129,798.82	9400
31/12/63	0	TAX	-----0.82	*****129,798.00	9400
30/06/64	0	TIPS	+++++++80.46	*****129,878.46	9400
30/06/64	0	TAX	-----0.80	*****129,877.66	9400
31/12/64	0	TIPS	+++++++81.84	*****129,959.50	9400
31/12/64	0	TAX	-----0.82	*****129,958.68	9400
28/06/65	827	PBSWT	-----120,000.00	*****9,958.68	ITBANK
30/06/65	0	TIPS	+++++++79.32	*****10,038.00	9400
30/06/65	0	TAX	-----0.79	*****10,037.21	9400
19/08/65	827	PBSWT	-----9,037.21	*****1,000.00	ITBANK
31/12/65	0	TIPS	+++++++81.45	*****1,081.45	9400
31/12/65	0	TAX	-----0.00	*****1,081.45	9400
08/10/66	827	NBSOT	+++++++1,081.45	*****2,162.90	ITBANK

เอกสารแนบ 7

แผนในการดำเนินงานครั้งต่อไป

โครงการเหมืองแร่หินปูนเพื่ออุตสาหกรรมก่อสร้าง

บริษัท เอส ซี จี 1995 จำกัด

อำเภอพนมพิณ จังหวัดสุราษฎร์ธานี

ประธานบริษัท 30296/16101 ร่วมแผนผังโครงการเดียวกับประธานบริษัท 30178/15387 ชนิดหินปูนที่อุตสาหกรรมก่อสร้าง

[illegible]

เอกสารแนบ 8
แผนและผลการดำเนินงานด้านการฟื้นฟู
พื้นที่ท่าเหมือง

รายงาน
แผนและผลการดำเนินงานด้านการฟื้นฟูพื้นที่ทำเหมือง

ของ

บริษัท เอส ซี จี 1995 จำกัด
ประทานบัตรที่ 30296/16101

ที่ตำบลท่าสะท้อน อำเภอขุนพิณ จังหวัดสุราษฎร์ธานี

เสนอต่อ

- กรมอุตสาหกรรมพื้นฐานและการเหมืองแร่
- สำนักงานนโยบายและแผนทรัพยากรธรรมชาติและสิ่งแวดล้อม

รายงานแผนและผลการดำเนินงานด้านการฟื้นฟูพื้นที่ที่ทำเหมือง
เสนอต่อกรมอุตสาหกรรมพื้นฐานและการเหมืองแร่
และสำนักงานนโยบายและแผนทรัพยากรธรรมชาติและสิ่งแวดล้อม

การรายงานวันที่ 25 เดือน ธันวาคม พ.ศ. 2566

*เนื่องจากเป็นแผนงานต่อเนื่อง 3 ปี ดังนั้นข้อมูลยังคงเป็นแผนงานเดิมเมื่อปีก่อน

1. ข้อมูลประทานบัตร

ชื่อผู้ถือประทานบัตร บริษัท เอสซีจี 1995 จำกัด ชื่อผู้รับช่วงการทำเหมือง -
หมายเลขประทานบัตร 30296/16101
ที่ตั้งตำบล ท่าสะท้อน อำเภอ พุนพิน จังหวัด สุราษฎร์ธานี
ชนิดแร่ หินอุตสาหกรรมชนิดหินปูนเพื่ออุตสาหกรรมก่อสร้าง วิธีการทำเหมือง เหมืองทาบ
อายุประทานบัตร 10 ปี เริ่มตั้งแต่ 26 กันยายน 2557 วันสิ้นสุด 25 กันยายน 2567
เนื้อที่ประทานบัตรทั้งหมด 67-1-54 ไร่ โดยกรรมสิทธิ์ที่ดินมีดังนี้
() มีกรรมสิทธิ์ (ระบุประเภท เช่น โฉนด นส.3ก นส.3 ฯลฯ) ไร่
(x) ที่รัฐ (ป่าไม้ ตาม พ.ร.บ.ป่าไม้ พ.ศ.2484) 67-1-54 ไร่
() อื่นๆ (ระบุ) ไร่

2. ข้อมูลการทำเหมืองปัจจุบัน

สภาพปัจจุบัน (x) เปิดการทำเหมือง () หยุดการทำเหมือง
พื้นที่ที่ใช้ในการทำเหมืองและประกอบกิจกรรมเกี่ยวเนื่องทั้งหมดในปัจจุบัน 60 ไร่
จำนวนหน้าเหมือง/บ่อเหมืองปัจจุบัน 1 แห่ง
ขนาด (ระบุขนาดแต่ละแห่งตามลำดับ) 22 ไร่
พื้นที่เก็บกองเปลือกดินและเศษหิน 1 แห่ง (ในพื้นที่ประทานบัตรรวมแผนผังฯ)
ขนาด (ระบุขนาดแต่ละแห่งตามลำดับ) 8 ไร่
พื้นที่โรงแต่งแร่/สำนักงาน/บ้านพัก ฯลฯ รวม - ไร่
จำนวนขุมเหมืองที่ไม่ใช้ทำเหมืองแล้ว - แห่ง ขนาด - ไร่ ลึก - เมตร
พื้นที่ที่ผ่านการทำเหมืองแล้ว - ไร่ พื้นที่ทำการฟื้นฟูแล้ว 4 ไร่

3. รูปแบบการใช้ประโยชน์ที่ดินภายหลังสิ้นสุดการทำเหมือง (พร้อมแบบแผนผังการทำพื้นที่ในภาพรวม ซึ่งสอดคล้องกับแผนผังการทำเหมือง โดยเฉพาะครั้งแรกของการรายงาน และทุกครั้งที่มีการเปลี่ยนแปลงรูปแบบการใช้พื้นที่สุดท้าย)

(x) พัฒนาเป็นแหล่งน้ำสาธารณะ () พัฒนาเป็นทุ่งหญ้าสาธารณะ/ทุ่งหญ้าเลี้ยงสัตว์
() พัฒนาเป็นพื้นที่เกษตรกรรม () ปลุกสร้างสวนป่า
() อื่น ๆ (ระบุ)

4. ผลการดำเนินงานในช่วง 3 ปีที่ผ่านมา (พร้อมแนบแผนผังแสดงพื้นที่ดำเนินการปรับปรุงและฟื้นฟูสภาพการทำเหมืองและภาพถ่ายการดำเนินงาน)

☒ การปรับสภาพและฟื้นฟูพื้นที่บริเวณหน้าเหมือง

จำนวน 1 แห่ง เนื้อที่ 11 ไร่

วิธีการดำเนินการ (ให้อธิบายลักษณะของหน้าเหมือง ความปลอดภัย) ขุดเหมืองเก่า มีการพัฒนาเป็นแหล่งน้ำใช้ สำหรับกิจกรรมภายในเหมือง และมีการปลูกต้นไม้ในบริเวณที่เป็นคันดินรอบ ๆ ประทานบัตร

☒ การปรับสภาพและฟื้นฟูกองเก็บเปลือกดินและเศษหิน (ในพื้นที่ประทานบัตรร่วมแผนผัง)

จำนวน 1 แห่ง เนื้อที่ 8 ไร่

วิธีการดำเนินการ รอบ ๆ กองเปลือกดิน มีการปรับความลาดชันและปลูกพืชคลุมดิน ป้องกันการกัดเซาะจากน้ำ

() การปรับสภาพและฟื้นฟูชุมชนเหมืองที่ไม่ใช้ในการทำเหมืองแล้ว

จำนวน - แห่ง ขนาด(กxยxล) - เมตร

วิธีการดำเนินการ

☒ การปรับสภาพและฟื้นฟูระบบป้องกันการชะล้างตะกอนดินจากบริเวณหน้าเหมืองที่เก็บกองเปลือกดิน/เศษหิน และบริเวณอื่นๆ อาทิเช่น คันทำนบดินและคูระบายน้ำและบ่อดักตะกอน เป็นต้น

จำนวน 1 แห่ง ขนาด(กxยxล) 30x30x3 เมตร

วิธีการดำเนินการ ดูแลบ่อดักตะกอนที่เคยขุดไว้ให้อยู่ในสภาพสมบูรณ์ มีการขุดลอกตะกอนออกจากบ่อเป็นประจำ ประสิทธิภาพของบ่อเพียงพอต่อปริมาณน้ำและตะกอนที่ไหลลงบ่อ

☒ การปลูกต้นไม้ระหว่างพื้นที่ว่างทั่วไปในเขตพื้นที่ประทานบัตร รวมเนื้อที่ 4 ไร่

วิธีการดำเนินการ พื้นที่ว่างในเขตประทานบัตร ส่วนใหญ่ปลูกต้นไม้ประดับพืชและต้นไม้โตเร็วอื่นเต็มพื้นที่หมดแล้ว และดูแลต้นไม้เดิมที่ปลูกไว้ในสภาพที่สมบูรณ์ เป็นอย่างดี

() การปรับสภาพและฟื้นฟูพื้นที่บริเวณโรงแต่งแร่/โรงโม่หิน เนื้อที่ - ไร่

วิธีการดำเนินการ ไม่มีโรงแต่ง/โรงโม่ ในเขตประทานบัตร

☒ การปรับสภาพและฟื้นฟูพื้นที่บริเวณสำนักงาน/บ้านพัก เนื้อที่ 1 ไร่

วิธีการดำเนินการ ดูแลต้นไม้เดิมที่เคยปลูกไว้ให้อยู่ในสภาพที่สมบูรณ์ และตกแต่งให้สวยงาม

งบประมาณดำเนินงานทั้งหมดโดยประมาณ 200,000 บาท

5. แผนการดำเนินงานในช่วง 3 ปีข้างหน้า (ยังคงเป็นแผนงานเดิม เมื่อรายงานปีที่แล้ว)

5.1 แผนการดำเนินงานที่จะจัดทำในช่วง 3 ปี ข้างหน้า (พร้อมแนบแผนผังแสดงตำแหน่งที่จะดำเนินการใน 3 ปีข้างหน้า)

☒ การปรับสภาพและฟื้นฟูพื้นที่บริเวณหน้าเหมือง

จำนวน _____ แห่ง เนื้อที่ _____ ไร่

วิธีการดำเนินการ (ให้อธิบายลักษณะของหน้าเหมือง ความปลอดภัย) เนื่องจากการทำงานเหมืองใน 3 ปีข้างหน้า ยังคงเป็นหน้าเหมืองเดิม โดยผลิตหินจากด้านบนลงสู่ด้านล่าง ทำให้ไม่มีการปรับสภาพหรือฟื้นฟูบริเวณหน้าเหมือง มีเพียงแค่ปรับสภาพเส้นทางขนส่ง ให้อยู่ในสภาพที่สมบูรณ์เพื่อลดปัญหาฝุ่น และดูแลบ่อสูบน้ำ, ทวางระบายน้ำ ให้สามารถระบายน้ำได้อย่างมีประสิทธิภาพ

☒ การปรับสภาพและฟื้นฟูกองเก็บเปลือกหินและเศษหิน

จำนวน 1 แห่ง เนื้อที่ 8 ไร่

วิธีการดำเนินการ ดูแลต้นไม้เดิมให้แข็งแรงสมบูรณ์ และปลูกซ่อมในส่วนที่ตายหรือปลูกเพิ่มเติมในบริเวณที่กองหินเดิม

() การปรับสภาพและฟื้นฟูเหมืองที่ไม่ใช้ในการทำเหมืองแล้ว

จำนวน _____ แห่ง ขนาด(กxยxล) _____ เมตร

วิธีการดำเนินการ _____

☒ การปรับสภาพและฟื้นฟูระบบป้องกันการชะล้างตะกอนดินจากบริเวณหน้าเหมืองที่เก็บกองเปลือกหิน/เศษหิน และบริเวณอื่นๆ อาทิเช่น คันทำนบดินและคูระบายน้ำและบ่อดักตะกอน เป็นต้น

จำนวน 1 แห่ง ขนาด(กxยxล) 30x30x3 เมตร

วิธีการดำเนินการ ดูแลบ่อดักตะกอนที่เคยขุดไว้ให้อยู่ในสภาพสมบูรณ์ มีการขุดลอกตะกอนออกจากบ่อเป็นประจำ

☒ การปลูกต้นไม้ระหว่างพื้นที่ว่างทั่วไปในเขตพื้นที่ประทานบัตร รวมเนื้อที่ 4 ไร่

วิธีการดำเนินการ พื้นที่ว่างในเขตประทานบัตร ส่วนใหญ่ปลูกต้นไม้ประดับและต้นไม้โตเร็วอื่นเพิ่มเติมพื้นที่หมดแล้ว และดูแลต้นไม้เดิมที่ปลูกไว้ให้อยู่ในสภาพที่สมบูรณ์ เป็นอย่างดี

() การปรับสภาพและฟื้นฟูพื้นที่บริเวณโรงแต่งแร่/โรงโม่หิน เนื้อที่ 3 ไร่

วิธีการดำเนินการ ไม่มีโรงแต่ง/โรงโม่ ในเขตประทานบัตร

☒ การปรับสภาพและฟื้นฟูพื้นที่บริเวณสำนักงาน/บ้านพัก เนื้อที่ 1 ไร่

วิธีการดำเนินการ ดูแลต้นไม้เดิมที่เคยปลูกไว้ให้สมบูรณ์ และปลูกทดแทนในส่วนที่ไม่สมบูรณ์ และตกแต่งให้สวยงาม รอบๆ พื้นที่สำนักงานและบ้านพัก

งบประมาณดำเนินงานทั้งหมดโดยประมาณ 200,000 บาท

*เป็นแผนงานร่วมกับประทานบัตรที่ 30178/15387 ซึ่งอยู่ในขั้นตอนการขอต่ออายุประทานบัตร

5.2 การจัดเตรียมงบประมาณ

งบประมาณสำหรับดำเนินการตามแผนงาน _____ 200,000 บาท

งบประมาณสำหรับการบำรุงพื้นที่ที่ฟื้นฟูแล้ว _____ 200,000 บาท

ปัญหาและอุปสรรคที่ต้องการความช่วยเหลือ/สนับสนุนจากกรมอุตสาหกรรมพื้นฐานและการเหมืองแร่
และส่วนราชการอื่น ๆ

.....

.....

.....

.....

ลงชื่อ

(.....)

ตำแหน่ง

ผู้จัดทำรายงาน

รับรองข้อมูลถูกต้องและเห็นชอบกับแผนการดำเนินการ

ลงชื่อ

(.....)

ภาพถ่ายแสดงการฟื้นฟูพื้นที่และหน้าเหมืองโดยรวม

(ภาพถ่ายจากแผนงานฉบับเดิมที่ยังคงต่อเนื่องในปัจจุบัน)



ภาพที่ 1 เส้นทางเข้าสู่พื้นที่โครงการ พร้อมป้ายเตือน



ภาพที่ 2 เส้นทางขนส่งแร่จากหน้าเหมืองไปยังโรงโม่ มีการร่อนน้ำลดฝุ่นอย่างสม่ำเสมอ

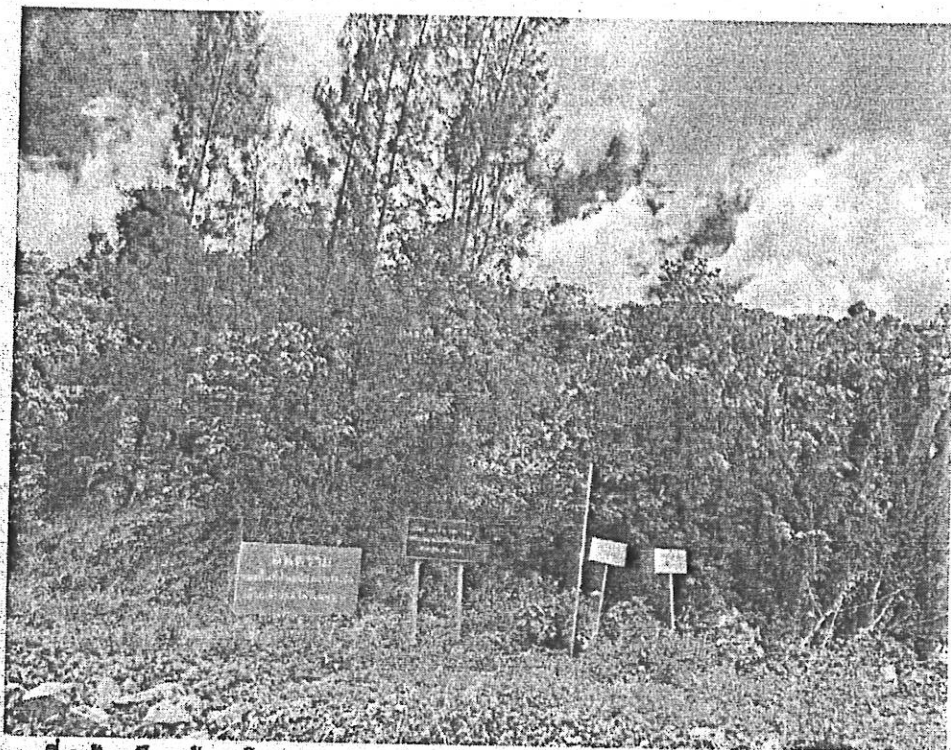

ภาพที่ 3 ป้ายเตือนเข้าเขตโครงการ

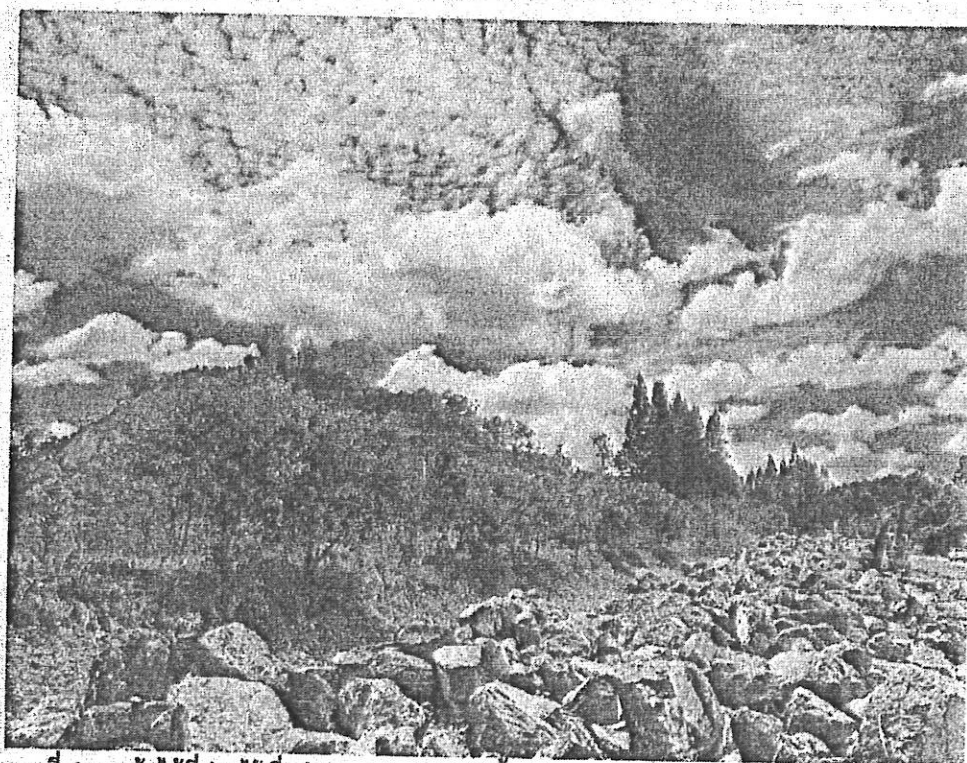

ภาพที่ 4 แนวต้นไม้ที่ปลูกไว้เมื่อช่วงแผนงานก่อนหน้า

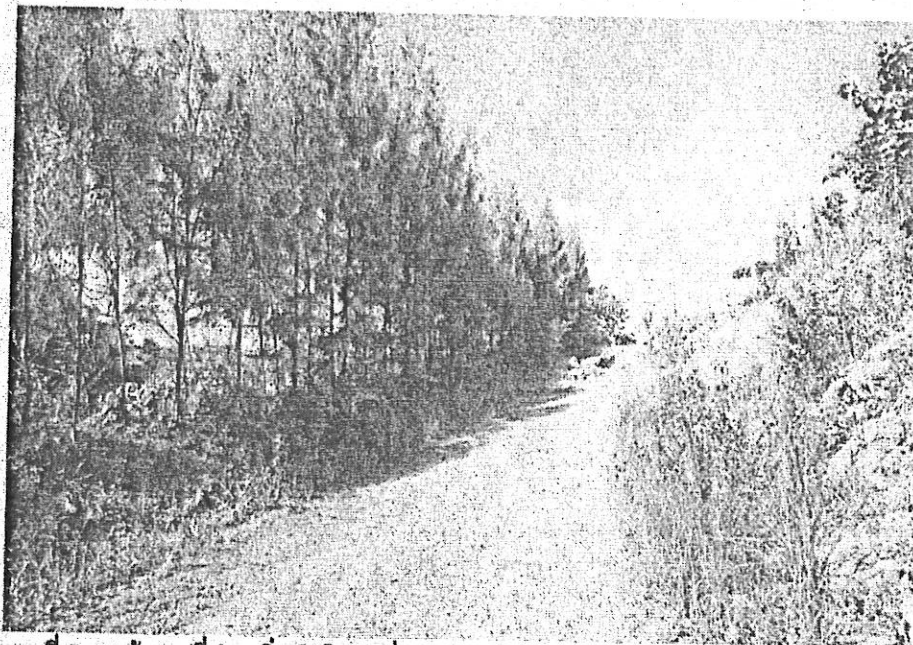

ภาพที่ 5 แนวดินสน ที่ปลูกเพิ่มเติมในช่วงที่ผ่านมา



ภาพที่ 6 ภาพกิจกรรมการปลูกต้นไม้

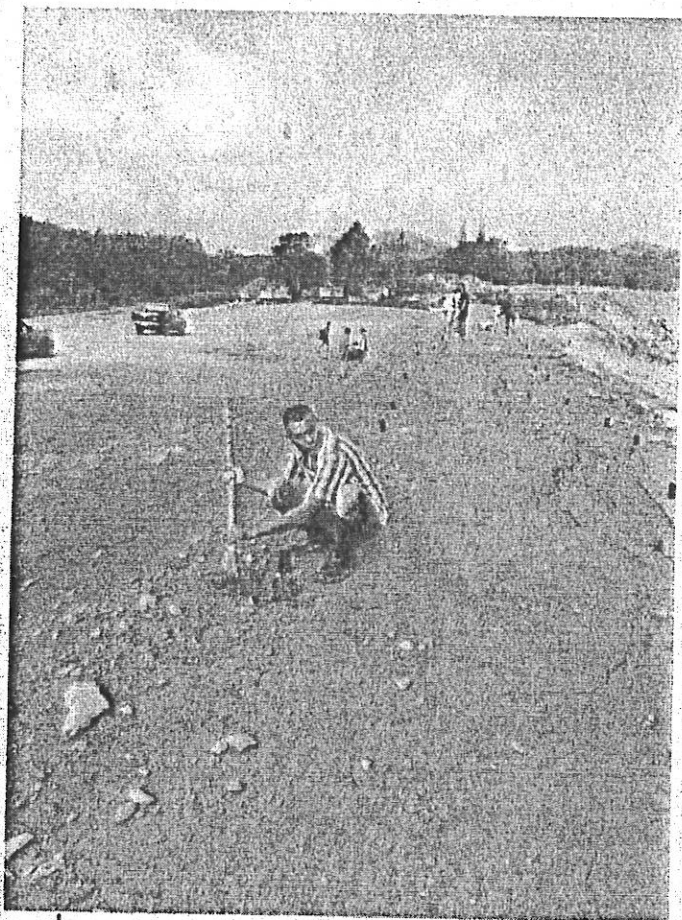

ภาพที่ 7 ภาพกิจกรรมการปลูกต้นไม้

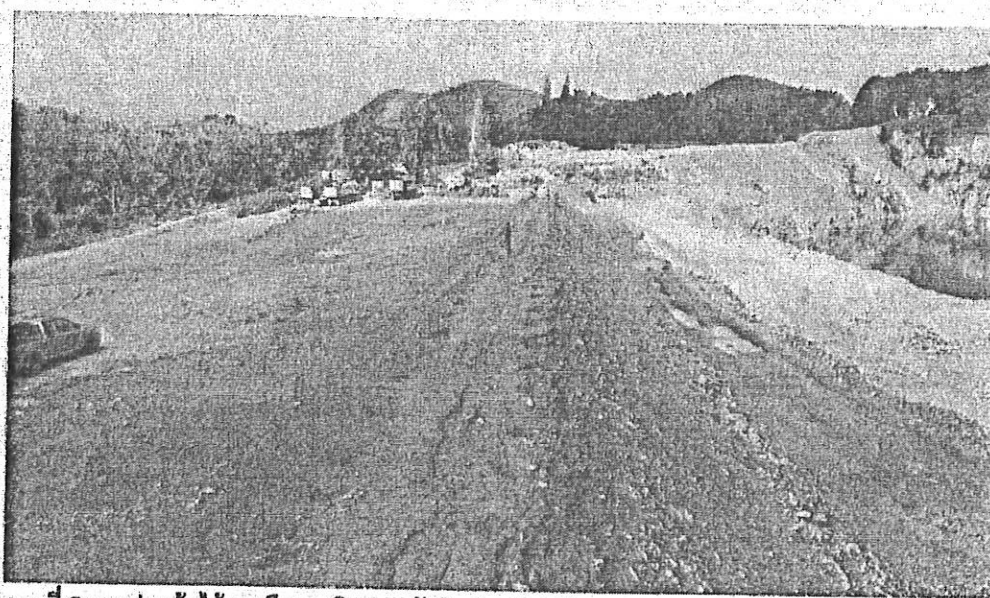

ภาพที่ 8 การปลูกต้นไม้และพืชคลุมดิน ตามคันดินขอบบ่อเหมือง

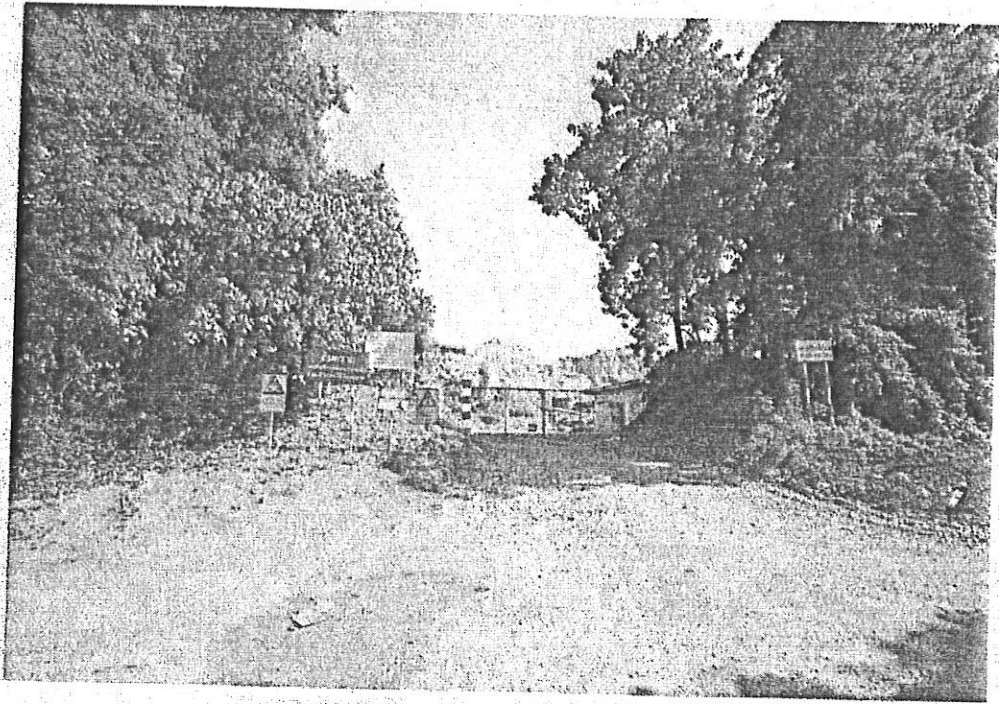

ภาพที่ 9 บริเวณอาคารเก็บวัดระเบิด

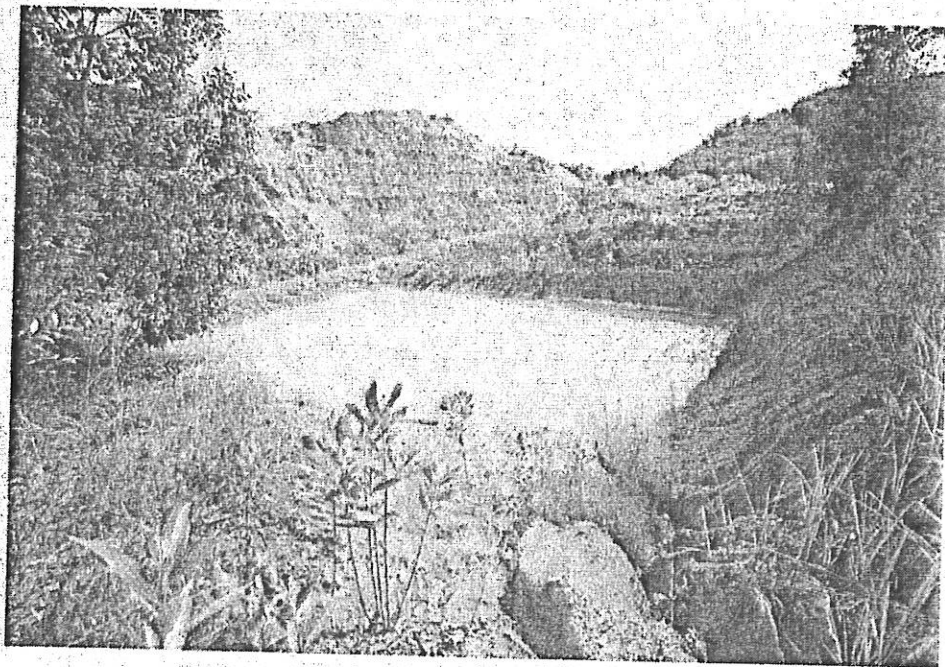

ภาพที่ 10 สภาพบ่อดักตะกอน และการปลูกต้นไม้รอบ ๆ พื้นที่ว่าง